GAL ISC MADONIE

RELAZIONE SULLE ATTIVITÀ SVOLTE NELL'ANNO 2024











Il Presidente

Mario Cicero

31 dicembre 2024

Gruppo di azione locale Iniziative Sviluppo Comprensorio MADONIE
Sede legale: Piazzale Miserendino c/o Casa comunale - 90020 Castellana Sicula (PA)
Sede operativa: Viale Risorgimento 13b - 90020 Castellana Sicula

C. F. 91006220825 – P.IVA: 07018430822 - Tel. 0921/562309
e-mail: **galiscmadonie@gmail.com** - pec: **galiscmadonie@pec.it**

Sommario

PREMESSA 3

TERRITORIO DEL GAL 3

COMPAGINE SOCIALE 5

P.A.L. – PIANO DI AZIONE LOCALE 6

Misure del PSR inserite nel P.A.L. aggiornato (rev. 4) 9
BANDI E GRADUATORIE a VALERE SUL FEASR pubblicati nell'anno 2024 11
ATTI DI CONCESSIONE EMESSI nell'anno 2024 12

C.L.L.D.: COMMUNITY LED LOCAL DEVELOPMENT AGGIORNATO (PO FESR) 14

MIS. 19.3 - COOPERAZIONE NELL'AMBITO DELLA S.S.L.T.P. 15

ATTIVITA' DI ANIMAZIONE SVOLTE 17

PROGETTI A REGIA 19

PRINCIPALI ATTIVITA' SVOLTE EXTRA P.A.L. 20

INDICATORI TARGET al 2025 e RISULTATI RAGGIUNTI al 31/12/2024 29

PARTECIPAZIONE AL BANDO PER L'ACCESSO ALL'INTERVENTO SRG06 - LEADER 30

ATTIVITÀ AMMINISTRATIVA E FINANZIARIA 35

PREMESSA

Con la presente relazione si intende offrire ai soci, come di consueto, una sintesi coordinata delle attività poste in essere dal G.A.L. I.S.C. MADONIE nell'anno sociale 2024 e un report sullo stato di attuazione degli obiettivi programmati, corredato dei necessari indicatori.

L'attività principale è consistita nell'attuazione del **Piano di Azione Locale** denominato **"Comunità Rurali Resilienti"**, approvato dall'amministrazione regionale ai sensi della **Misura 19 "Sostegno allo Sviluppo Locale L.E.A.D.E.R"** del P.S.R. SICILIA 2014-2022, sia per ciò che riguarda le azioni a Bando che quelle a Regia GAL.

Un'altra importante attività ha riguardato l'attuazione del PIANO NAZIONALE RESILIENZA E RECUPERO (PNRR) Missione 1 - Componente 1 - Asse 1 - **Misura 1.7.2 "Rete Dei Servizi Di Facilitazione Digitale".**

Importante è stata inoltre l'attività preparatoria, in vista della nuova Strategia di Sviluppo Locale denominata: "**Madonie: i luoghi dell'abitare**" a valere sull'intervento **SRG_06 del PSP 2023-2027.**

Altre attività hanno riguardato l'organizzazione di varie **azioni di informazione, promozione, animazione sociale, partecipazione a reti, elaborazione strategie etc**, così come sinteticamente descritto nelle pagine seguenti.

TERRITORIO DEL GAL

Dal 1998 (anno di costituzione del GAL ISC MADONIE) il territorio del GAL è progressivamente aumentato, così come la sua compagine sociale.

Il territorio del GAL ISC MADONIE è a tutt'oggi costituito dall'area di 34 Comuni, di cui 30 in provincia di Palermo, 2 in provincia di Caltanissetta e 2 in provincia di Enna. Essi sono: Alia, Alimena, Aliminusa, Blufi, Bompietro, Caccamo, Caltavuturo, Campofelice di Roccella, Castelbuono, Castellana Sicula, Cefalù, Cerda, Collesano, Gangi, Geraci Siculo, Gratteri, Isnello, Lascari, Montemaggiore Belsito, Nicosia, Petralia Soprana, Petralia Sottana, Polizzi Generosa, Pollina, Resuttano, Roccapalumba, San Mauro Castelverde, Sciara, Scillato, Sclafani Bagni, Sperlinga, Termini Imerese, Valledolmo e Vallelunga Pratameno.

La Superficie totale dei Comuni aderenti al GAL ISC Madonie è di **2.429,58 Kmq** (242.958 Ha), pari al 9,41% della superficie totale regionale; la popolazione residente, riferita ai dati ISTAT del 01/01/2023, è pari complessivamente a **141.778** abitanti mentre la densità abitativa è pari a **58,35** ab/kmq.

Nel rispetto di quanto riportato nell'allegato 6 del PSR Sicilia 2014-2022 "Elenco Comuni Aree Rurali", i comuni classificati come **C "Aree rurali intermedie" sono 13**, mentre i comuni classificati come **D "Aree rurali con problemi di sviluppo" sono 21**, con un'incidenza percentuale della superficie, espressa in Kmq, sul totale dell'area GAL rispettivamente del 26,77 % e del 73,23%.

Per rendere più efficace l'azione del GAL, vista la grande estensione del suo territorio, già nella precedente Programmazione sono stati individuati 5 sub-comprensori, denominati "**Centri Stella**", costituiti dall'area di Comuni limitrofi, accomunati da caratteristiche geografiche, ambientali ed

economiche simili. Ogni Centro Stella ha individuato un Comune Capofila, al cui interno si è istituito un punto di informazione e di animazione del GAL.

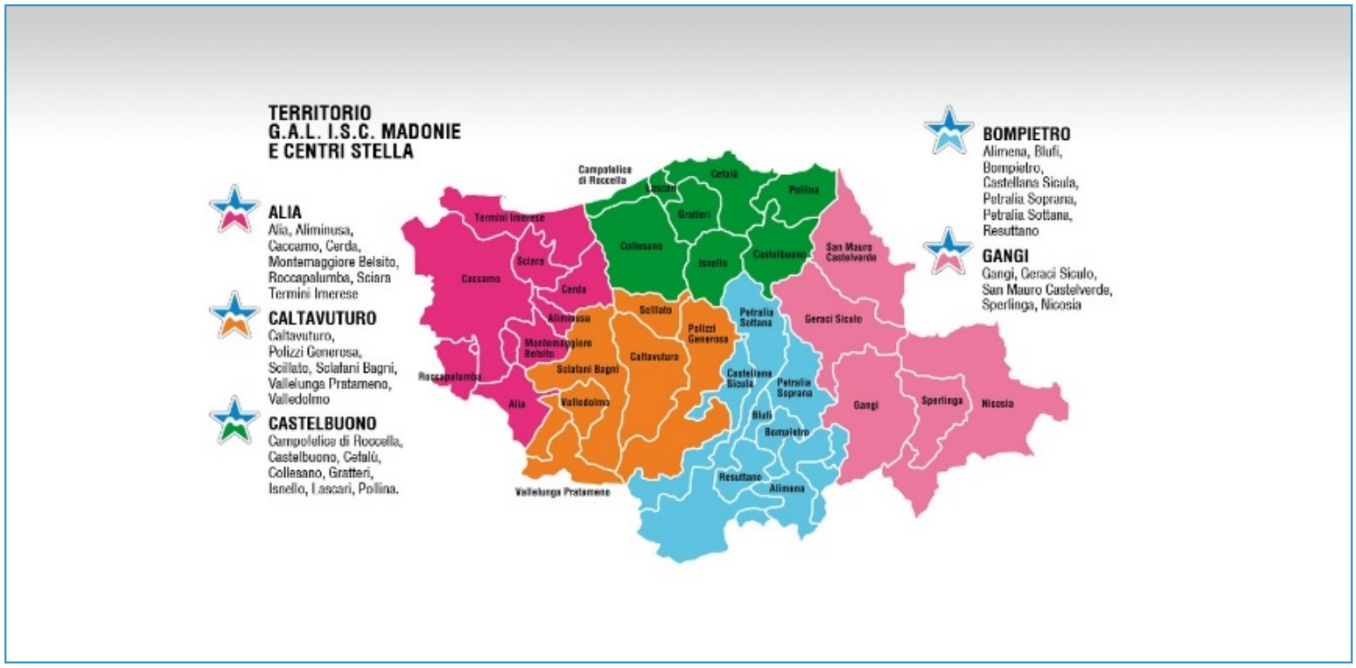

Riepilogando:

Centro Stella Alia: per i Comuni di Alia, Roccapalumba, Montemaggiore Belsito, Aliminusa, Cerda, Sciara, Caccamo e Termini Imerese

Centro Stella Caltavuturo: per i Comuni di Caltavuturo, Scillato, Sclafani Bagni, Valledolmo, Vallelunga Pratameno, Polizzi Generosa

Centro Stella Bompietro: per i Comuni di Bompietro, Alimena, Blufi, Resuttano, Castellana Sicula, Petralia Soprana, Petralia Sottana

Centro Stella Castelbuono: per i Comuni di Castelbuono, Pollina, Cefalù, Isnello, Gratteri, Lascari, Collesano, Campofelice di Roccella

Centro Stella Gangi: per i Comuni di Gangi, Sperlinga, Nicosia, San Mauro Castelverde, Geraci Siculo

Strategia Aree Interne

MADONIE AREA PROTOTIPALE

All'interno del territorio GAL, ove si sviluppa la Strategia di Sviluppo Locale di Tipo Partecipativo (SSLTP), ricade inoltre l'area prototipale su cui è in corso di sperimentazione la Strategia Nazionale Aree Interne (SNAI) denominata "Madonie resilienti: Laboratorio di futuro", individuata a seguito del rapporto istruttorio del Comitato nazionale Aree Interne, giusta delibera di Giunta Regionale n. 162 del 22 giugno 2015. Tale Area include i territori dei seguenti 26 Comuni: Alia, Alimena, Aliminusa, Blufi, Bompietro, Caccamo, Caltavuturo, Castelbuono, Castellana Sicula, Collesano, Gangi, Geraci Siculo, Gratteri, Isnello, Montemaggiore Belsito, Petralia Soprana, Petralia Sottana, Polizzi

Generosa, Pollina, Resuttano, San Mauro Castelverde, Scillato e Sclafani Bagni, Valledolmo, Vallelunga Pratameno, Villalba.

Anche il GAL partecipa con le sue azioni alla realizzazione della S.N.A.I. e finanzia direttamente i progetti a valere sul F.E.A.S.R. (sm. 16.1 per le filiere cerealicola e zootecnica).

COMPAGINE SOCIALE

Il GAL è attualmente composto da **76 soci**, di cui **34 pubblici** e **42 privati**, come di seguito riportato:

- **Componente pubblica** (legge 31 dicembre 2009, n. 196 e ss.mm.ii.)

- **Comuni**: **34**
  Alia, Alimena, Aliminusa, Blufi, Bompietro, Caccamo, Caltavuturo, Campofelice di Roccella, Castelbuono, Castellana Sicula, Cefalù, Cerda, Collesano, Gangi, Geraci Siculo, Gratteri, Isnello, Lascari, Montemaggiore Belsito, Nicosia, Petralia Soprana, Petralia Sottana, Polizzi Generosa, Pollina, Resuttano, Roccapalumba, San Mauro Castelverde, Sciara, Scillato, Sclafani Bagni, Sperlinga, Termini Imerese, Valledolmo, Vallelunga Pratameno.

- **Componente privata** (Reg. (UE) 240/2014)

- **Parti economiche: 13**
  Abiturism srl; Centro Comm.le Naturale di Gangi; Cons. Produttori Madoniti; Cons. Le Terre di Mezzo Madonie; Coop. Azzurra; Coop. sociale Madonie 33; Coop. Pro. Bio.Si; Coop. Rinascita; Erripa Centro Studi Achille Grandi; Euromed Carrefour; Ist. Fernando Santi; Madonie.it; Agenzia di Sviluppo So.svi.ma Spa (Soggetto giuridico di natura privata che esercita funzioni a valenza pubblica)

- **Parti sociali: 8**
  Ass. Secolo Ventuno; C.I.A. Palermo; CISAL Sicilia; CNA Palermo; CONFESERCENTI Palermo; COPAGRI Palermo; FLAI CGIL Palermo; LEGACOOP Sicilia

- **Organismi di rappresentanza della società civile: 21**
  Ass. Comunale Commercianti di Petralia Sottana; Ass. Costruiamo il Futuro; Ass. Creativamente; Ass. Dottori In Scienze Agrarie e Forestali di Palermo; Ass. Ecomuseo Petra D'Asgotto; Ass. Fare Ambiente; Ass. Gruppo Amici di Geraci; Ass. Identità Madonita; Ass. I.Di.Med.; Ass. Italiana Sviluppo e Formazione; Ass. Culturale Itinerari del Mediterraneo; Ass. La Nuova Geraci; Ass. Madonie Outdoor; Ass. Pro Loco Nicosia; Ass. Pura Vita; Ass. Rosamarina Lake; Ass. Ruralia; Ass. Sant'Isidoro; Ass. Sicilia e Dintorni; Centro Addestramento Sicilia Sport Equestri; Unpli Palermo.

Si precisa che il G.A.L ISC MADONIE è un'Associazione (iscritta nel registro delle persone giuridiche private) il cui Statuto prevede, nel rispetto del dettato civilistico, che <u>ad ogni singolo socio spetti un solo voto a prescindere dalla natura giuridica.</u>

In ragione di quanto sopra esposto:

- essa dispone di un patrimonio che non può essere annoverato come quote di proprietà o percentuali dei singoli soci, dato che essi hanno tutti gli stessi diritti e doveri;
- ogni socio "incide" nei processi decisionali per **1/76 esimo**;
- non è ipotizzabile una influenza dominante da parte di alcun gruppo di interesse.

LA STRATEGIA DI SVILUPPO LOCALE PARTECIPATIVO DEL GAL ISC MADONIE

Il Gal ISC MADONIE è uno dei 23 GAL che l'Amministrazione regionale ha dichiarato ammissibili, nell'ambito della Misura 19.2 del PSR SICILIA 2014-2020, successivamente prolungata fino al 2022.

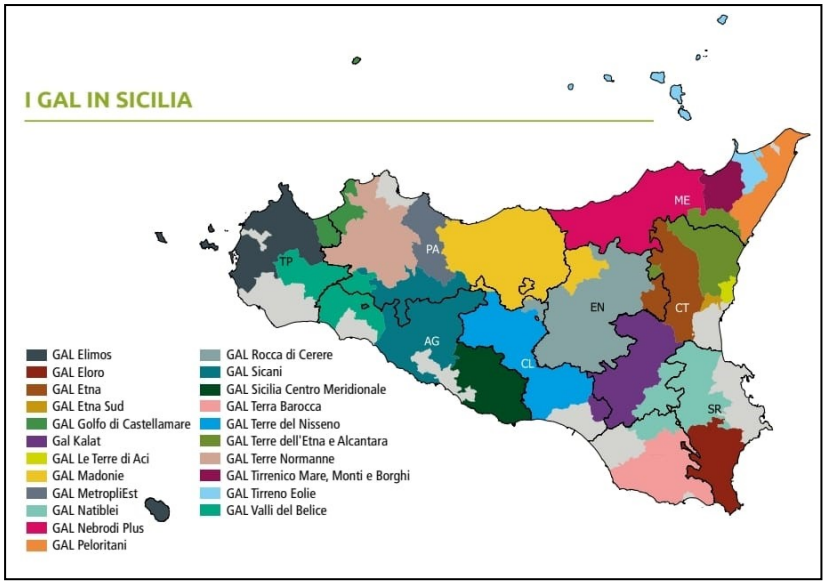

P.A.L. – PIANO DI AZIONE LOCALE

Il Piano di Azione Locale del GAL ISC MADONIE, denominato "Comunità Rurali Resilienti", dopo un'intensa attività di concertazione con l'Amministrazione regionale, ha ricevuto l'approvazione formale da parte dell'Assessorato Regionale dell'Agricoltura, con il D.D.G. n. 2777 del 26/09/2017.

Successivamente, per adeguare il Piano all'intervenuta approvazione della S.N.A.I. "Madonie Resilienti – Laboratorio di futuro", è stata predisposta una **seconda versione** (P.A.L. 2.0) che è stata approvata dall'Assessorato Regionale dell'Agricoltura con D.D.G. n. 348/2019 del 15/03/2019.

Una **revisione 2 bis** si è resa necessaria per venire incontro alle esigenze degli operatori economici che hanno subito una pesante riduzione di fatturato, in conseguenza alle chiusure imposte dalle Autorità pubbliche a causa della pandemia da Covid 19. E' stato quindi redatto un 2° Addendum con il quale si è data attuazione alle risultanze della FASE NEGOZIALE, a seguito dell'incontro bilaterale tra Amministrazione Regionale e GAL svoltosi in data 04/06/2020, alla conseguente intesa sottoscritta in data 22/06/2020 ed al successivo incontro del 09/02/2021.
La revisione del CLLD della strategia e l'Addendum sono stati approvati dall'Assemblea dei soci il 24/03/2021. Tale revisione (REV. 2 bis) della SSLTP, integra quindi le precedenti versioni del Piano d'Azione Locale "Comunità Rurali Resilienti" del GAL ISC MADONIE, sostituendo la mis. 3.3.4 con la misura 3.1.1.04.b, entrambe del PO-FESR.
La necessità di aggiornare la S.S.L.T.P. con la **terza revisione**, è discesa dalla volontà di proseguire, anche nel cosiddetto "periodo di transizione" 2021-2022, l'azione di "stimolo dello sviluppo locale nelle zone rurali" avviata con il PAL, in aderenza alla Focus Area 6b del PSR 2014-2022.

Con il Regolamento UE 2020/2220 del 23.12.2020 è stato infatti prorogato il periodo di durata dei PSR 2014-2020 sino al 31 dicembre 2022 (confermando la regola n+3 per i pagamenti).

Per la proroga dei PSR sono state utilizzate le dotazioni di bilancio previste dal quadro finanziario pluriennale (QFP) per gli anni 2021 e 2022.

La variante integrativa alla S.S.L.T.P. é stata condivisa con i soci del GAL ISC MADONIE nella riunione del 07/02/2022, successivamente approvata formalmente, in pari data, dal Consiglio di Amministrazione e approvata in via definitiva nell'Assemblea dei soci del 22/04/2022.

Con D.D.G. n.2851 del 08/07/2022 del Dipartimento Regionale dell'Agricoltura, è stata quindi approvata la variante sostanziale al PAL "Comunità Rurali Resilienti" **versione 3.0** del Piano d'Azione Locale (PAL), per le azioni afferenti al Fondo FEASR.

A questa revisione sono seguite una variante non sostanziale (approvata con D.D.G. n. 58 del 18/01/2023) e una variante sostanziale approvata con D.D.G. n. 6961 del 19/12/2023 del Dipartimento Regionale dell'Agricoltura (**versione 4.0** del Piano d'Azione Locale), per le azioni afferenti al Fondo FEASR. L'Assemblea dei soci del 30/06/2023 aveva infatti determinato la volontà di potenziare i servizi turistici e affrontare temi importanti quali: la valorizzazione della biodiversità, l'AKIS, lo sviluppo degli itinerari enogastronomici, la promozione del territorio e lo slow trip. La quarta revisione della SSLTP estende, fino a giugno 2025, la possibilità di migliorare il suo impatto economico e sociale, grazie alla rimodulazione delle risorse ed alla attivazione di ben 5 progetti a regia GAL, come di seguito descritto.

La **Rev. 4.1** del P.A.L., approvata con D.D.G. n. 5826 del 02/08/2024 ha inteso infine utilizzare parte delle risorse residue accumulate nella gestione dei numerosi bandi pubblicati dal GAL, per consentire lo scorrimento della Graduatoria relativa alla sm 19.2/6.4.c ambito 2 – 3^ edizione, del Bando n. 75546, la cui originaria dotazione, pari a 500.000 euro non avrebbe consentito di ammettere a contributo i progetti classificati in posizione 7^ e 8^.

OBIETTIVO GENERALE DEL PAL: **In termini SMART, l'obiettivo principale della SSLTP è il seguente:**

Entro il 2025 migliorare la resilienza dell'area rurale del GAL ISC MADONIE, attraverso interventi di trasferimento di competenze e innovazione, azioni di sostegno di attività extra agricole, creazione di reti di cooperazione e sviluppo dell'agricoltura sociale.

Obiettivi specifici

Nello specifico, l'obiettivo generale si raggiunge attraverso la composizione, in forma governata, di una serie di azioni, tendenti a promuovere un'offerta di prodotto/territorio coordinata, indirizzata verso i mercati interni di prossimità, verso i mercati di vicinato euro-mediterranei, nonché verso i mercati internazionali.

Tale offerta si realizzerà in forma integrata ed unitaria, attraverso:

- 1.1: Entro il 2024 l'attivazione di processi virtuosi di trasferimento della conoscenza, della innovazione e delle buone pratiche, grazie al coinvolgimento dei centri di ricerca partner, con attività dimostrative e scambi interaziendali anche nel settore extra-agricolo. Tali azioni saranno prevalentemente rivolte agli operatori delle filiere che il partenariato ha ritenuto essere le più interessanti per lo sviluppo del territorio (grano, zootecnica, olio, ortofrutta ed erbe officinali)
- 1.2: Entro il 2024, il potenziamento della redditività complementare delle aziende agricole anche attraverso lo sviluppo di attività in settori extra-agricoli (turismo, artigianato di qualità, commercio, servizi alle persone, attività ricreative, sportive, culturali, didattiche etc)

- 1.3: Entro il 2024, il sostegno alla cooperazione di filiera orizzontale e verticale tra operatori impegnati nella produzione, trasformazione e commercializzazione dei prodotti agricoli, al fine del soddisfacimento di fabbisogni collettivi e della massimizzazione delle economie di scala
- 1.4: Entro il 2024, il sostegno per la costituzione e la gestione dei gruppi operativi del PEI (Partenariato Europeo per l'Innovazione) in materia di produttività e sostenibilità dell'agricoltura
- 1.5: Entro il 2025 dotare il territorio di un impianto consortile destinato alla lavorazione e trasformazioni delle carni madonite che consenta la massimizzazione del valore aggiunto delle produzioni, il raggiungimento degli obiettivi trasversali (ambiente, mitigazione cambiamenti climatici e innovazione) e il riutilizzo del 5° quarto, in un'ottica di economia circolare.
- 1.6: Entro il 2025 implementare la rete a banda larga o ultralarga delle aree bianche a fallimento di mercato dei comuni del GAL, per consentire alla popolazione rurale e alle aziende operanti in tali aree di disporre di una infrastruttura essenziale per l'utilizzo delle Tecnologie dell'informazione e della comunicazione, rendendo anche le aziende più sicure e più performanti.
- 1.7: Entro il 2025: Operare la valorizzazione della biodiversità agricola, come Servizio Ecosistemico del territorio.
- 1.8: Entro il 2025: Sostenere il sistema della conoscenza e dell'innovazione in agricoltura, attraverso il sostegno, in ottica AKIS, dell'imprenditoria giovanile nel territorio.
- 2.1: Entro il 2024, la promozione del turismo relazionale in una logica di *Destination Management Community*, anche mediante attività dimostrative, informative, scambi interaziendali e visite brevi per la rigenerazione del tessuto storico/tradizionale esistente
- 2.2: Entro il 2025 la realizzazione di interventi di micro ricettività diffusa e di miglioramento dei servizi ad essa connessi
- 2.3: Entro il 2023 la messa a sistema delle strutture di ospitalità diffusa extra alberghiera, con la creazione di reti tra imprese e di partenariati pubblico-privati
- 2.4: Entro il 2022 garantire un Sostegno al capitale circolante delle PMI al fine di rispondere in modo efficace alla crisi sanitaria pandemica, nel rispetto di quanto previsto dai regolamenti comunitari, e rilanciare quindi la propensione agli investimenti (misura attivata in ambito CLLD).
- 2.5: Entro il 2025 supportare le amministrazioni comunali per la stesura e l'aggiornamento di Piani di sviluppo dei Comuni.
- 2.6: Entro il 2025 supportare gli enti gestori per la stesura o l'aggiornamento di Piani di gestione dei siti Natura 2000 e di altre zone ad alto valore naturalistico.
- 2.7: Entro il 2025 operare la valorizzazione turistica del territorio, attraverso gli itinerari agroalimentari (le Vie del Gusto).
- 2.8: Entro il 2025: Contribuire alla promozione del territorio attraverso la partecipazione a Fiere regionali, nazionali ed internazionali, per diffondere la conoscenza dei prodotti di qualità

- 2.9: Entro il 2025: Promuovere il turismo lento di territorio (naturalistico, archeologico e religioso) attraverso la messa a sistema degli itinerari.

- 3.1: Entro il 2025, la realizzazione di progetti di cooperazione, volti ad avviare rapporti stabili di collaborazione intersettoriale tra produttori, enti pubblici e soggetti del privato sociale, finalizzate a sostenere la diversificazione delle attività agricole in attività volte all'integrazione sociale di soggetti svantaggiati

- 3.2: Entro il 2024, la realizzazione di investimenti in infrastrutture per Comuni associati e per sostenere la nascita di strutture per anziani e persone con limitazioni nell'autonomia (misura attivata in ambito CLLD).

Ambiti tematici prescelti

Al termine della fase di consultazione del partenariato economico e sociale, portatore di interesse collettivo, si è registrata la richiesta, da parte del territorio, di attivare i seguenti tre Ambiti di intervento:

Ambito tematico 1 - Sviluppo e innovazione delle filiere e dei sistemi produttivi locali (agro-alimentari, forestali, artigianali e manifatturieri

Ambito tematico 2 - Turismo sostenibile

Ambito tematico 3 - Inclusione sociale di specifici gruppi svantaggiati e/o marginali.

Misure del PSR inserite nel P.A.L. aggiornato (rev. 4)

AMBITI SELEZIONATI PER IL PAL	AZIONI	MISURE P.A.L.
1. Sviluppo e innovazione delle filiere e dei sistemi produttivi locali (agro-alimentari, forestali, artigianali e manifatturieri) 1. Sviluppo e innovazione delle filiere e dei sistemi produttivi locali (agro-alimentari, forestali, artigianali e manifatturieri)	Attivare processi virtuosi di trasferimento della conoscenza, della innovazione e delle buone pratiche attraverso il coinvolgimento dei centri di ricerca partner e con attività dimostrative e scambi interaziendali anche nel settore extra-agricolo	**PSR 1.2** Sostegno alle attività dimostrative e azioni di informazione
		PSR 1.3 Supporto agli scambi internazionali di breve durata nel settore agricolo e forestale, nonché visite di aziende agricole e forestali
	Potenziare la redditività complementare delle aziende agricole anche attraverso lo sviluppo ed il supporto alla creazione di attività in settori extra-agricoli	**PSR 6.2** Aiuti all'avviamento di imprese per le attività extra-agricole nelle zone rurali
	Idem c.s.	**PSR 6.4 c** Investimenti per la creazione e lo sviluppo di attività extra-agricole - Sostegno a creazione o sviluppo imprese extra agricole settori commercio artigianale turistico servizi innovazione tecnologica
	Promuovere il trasferimento dell'innovazione tecnologica di prodotto, di processo e organizzativa per accrescere il valore dei sistemi produttivi locali	**PSR 16.1** Sostegno per la costituzione e la gestione dei gruppi operativi del PEI (Partenariato Europeo per l'Innovazione) in materia di produttività e sostenibilità dell'agricoltura
	Stimolare i rapporti di collaborazione e di	**PSR 16.4** Sostegno alla cooperazione di

	cooperazione tra attori imprenditoriali, finalizzati al soddisfacimento di fabbisogni collettivi superando gli svantaggi della frammentazione tramite le economie di scala difficili da raggiungere singolarmente.	filiera, sia orizzontale che verticale, per la creazione e lo sviluppo di filiere corte e mercati locali e sostegno ad attività promozionali a raggio locale connesse allo sviluppo delle filiere corte e dei mercati locali
	Realizzazione impianto consortile destinato alla lavorazione e trasformazioni delle carni madonite	**PSR 4.2** - Sostegno a investimenti a favore della trasformazione / commercializzazione e/o dello sviluppo dei prodotti agricoli (Articolo 17 Reg. UE 1305/2013)
	Implementazione rete a banda larga nelle aree bianche, allo scopo di servire la popolazione rurale e migliorare le prestazioni aziendali con il ricorso alle moderne tecnologie dell'informazione e della comunicazione	**PSR 7.3** - Sostegno per l'installazione, il miglioramento e l'espansione di infrastrutture a banda larga e di infrastrutture passive per la banda larga, nonché la fornitura di accesso alla banda larga e ai servizi di pubblica amministrazione online (Articolo 20 Reg. UE 1305/2013)
	Valorizzazione della biodiversità agricola, come Servizio Ecosistemico del territorio	**PSR 19.2 – SERVIZI ECOSISTEMICI**
	Sostenere il sistema della conoscenza e dell'innovazione in agricoltura, attraverso il sostegno, in ottica AKIS, dell'imprenditoria giovanile nel territorio	**PSR 19.2 – AKIS**

AMBITI SELEZIONATI PER IL PAL	**AZIONI**	**MISURE P.A.L.**
2. Turismo sostenibile	Promuovere il turismo relazionale in ambito rurale in una logica di Destination Management Community per la rigenerazione del tessuto storico/tradizionale esistente	**PSR 1.2** Sostegno alle attività dimostrative e azioni di informazione
		PSR 1.3 Supporto agli scambi internazionali di breve durata nel settore agricolo e forestale, nonché visite di aziende agricole e forestali
	Realizzare interventi di micro ricettività diffusa e di miglioramento dei servizi ad essa connessi	**PSR 6.2** Aiuti all'avviamento di imprese per le attività extra-agricole nelle zone rurali
		PSR 6.4 c Investimenti per la creazione e lo sviluppo di attività extra-agricole - Sostegno a creazione o sviluppo imprese extra agricole settori commercio artigianale turistico servizi innovazione tecnologica
	Promuovere la messa a sistema delle strutture di ospitalità diffusa extra alberghiera in aree rurali C e D con la creazione di reti tra imprese e di partenariati pubblico-privati	**PSR 16.3** Cooperazione tra piccoli operatori per organizzare processi di lavoro in comune e condividere impianti e risorse, nonché per lo sviluppo/la commercializzazione del turismo
	Sostenere il capitale circolante delle PMI al fine di rispondere in modo efficace alla crisi sanitaria pandemica, nel rispetto di quanto previsto dai regolamenti comunitari	**PO FESR Sicilia 2014/2020** Azione 3.1.1.04b - Sostegno al capitale circolante delle imprese (misura attivata in CLLD)
2. Turismo sostenibile	Creazione servizi di supporto tecnico per lo sviluppo dei comuni delle aree rurali e per la tutela e gestione dei siti Natura 2000	**PSR 7.1** - Sostegno per la stesura e l'aggiornamento di piani di sviluppo dei comuni e dei villaggi situati nelle zone rurali e

		dei servizi comunali di base, nonché di piani di tutela e di gestione dei siti Natura 2000 e di altre zone ad alto valore naturalistico (Articolo 20 Reg. UE 1305/2013)
	Valorizzazione turistica del territorio, attraverso gli itinerari agroalimentari (le Vie del Gusto).	**PSR 19.2 – LE VIE DEL GUSTO**
	Contribuire alla promozione del territorio attraverso la partecipazione a Fiere regionali, nazionali ed internazionali, per diffondoere la conoscenza dei prodotti di qualità	**PSR 19.2 – PROMOZIONE FIERE**
	Promuovere il turismo lento di territorio (naturalistico, archeologico e religioso) attraverso la messa a sistema degli itinerari	**PSR 19.2 – SLOW TRIP**

AMBITI SELEZIONATI PER IL PAL	**AZIONI**	**MISURE P.A.L.**
3. Inclusione sociale di specifici gruppi svantaggiati e/o marginali	Promuovere progetti di cooperazione volti ad avviare rapporti stabili di collaborazione intersettoriale tra produttori, enti pubblici e soggetti del privato sociale finalizzate a sostenere la diversificazione delle attività agricole in attività volte all'integrazione sociale	**PSR 16.9** Sostegno per la diversificazione delle attività agricole in attività riguardanti l'assistenza sanitaria, l'integrazione sociale, l'agricoltura sostenuta dalla comunità e l'educazione ambientale e alimentare
		FESR 9.3.5 Piani di investimento in infrastrutture per Comuni associati e aiuti per sostenere gli investimenti privati nelle strutture per anziani e persone con limitazioni nell'autonomia (misura attivata in CLLD)

BANDI E GRADUATORIE a VALERE SUL FEASR pubblicati nell'anno 2024

1) 06 Gennaio 2024: BANDO SOTT. 4.2 AMBITO 1 (2^ ediz.) - PUBBLICAZIONE BANDO E COMUNICAZIONE TERMINI INIZIALI E FINALI DI PRESENTAZIONE DELLE DOMANDE DI SOSTEGNO

2) 07 Marzo 2024: BANDO OP. 6.4C AMBITO 2 (3^ ediz.) - ELENCO PROVVISORIO DOMANDE DI SOSTEGNO NON RICEVIBILI, NON AMMISSIBILI E AMMISSIBILI CON GRADUATORIA

3) 13 Marzo 2024: BANDO SOTT. 4.2 AMBITO 1 - COMUNICAZIONE PROROGA DEI TERMINI DI PRESENTAZIONE DELLE DOMANDE DI SOSTEGNO

4) 26 Marzo 2024: BANDO OP. 6.4C AMBITO 2 - ELENCHI DEFINITIVI DOMANDE DI SOSTEGNO NON RICEVIBILI, NON AMMISSIBILI E AMMISSIBILI CON GRADUATORIA

5) 06 Giugno 2024: BANDO SOTT. 1.3 AMBITO 1 - PUBBLICAZIONE E COMUNICAZIONE TERMINI INIZIALI E FINALI DI PRESENTAZIONE DELLE DOMANDE DI SOSTEGNO

6) 18 Luglio 2024: BANDO SOTT. 1.3 AMBITO 2 - PUBBLICAZIONE E COMUNICAZIONE TERMINI INIZIALI E FINALI DI PRESENTAZIONE DELLE DOMANDE DI SOSTEGNO

Allo stato attuale, tutti i Bandi previsti dal P.A.L. sono stati pubblicati.

ATTI DI CONCESSIONE EMESSI nell'anno 2024

1. Op. 6.4c ambito 2 – Lombardo Antonina – Caltavuturo (PA) – Realizzazione di un'area picnic, parco zoo, sentieri, investimenti per il risparmio energetico-idrico e riduzione emissioni in atmosfera - € 66.666,38 – Atto n. 01 del 17/01/2024.
2. Op. 6.4c ambito 2 – VACANZE E TURISMO SCIMECA S.R.L.S. – Caccamo (PA) - Realizzazione di un centro di divulgazione e valorizzazione territoriale – Atto di concessione di proroga n. 02 del 24/01/2024.
3. Op. 6.4c ambito 1 – SOCIETA AGRICOLA MARE – MONTI S.R.L.S. – Sclafani Bagni (PA) – Realizzazione di una linea di lavorazione per semilavorati agroalimentari – Atto di concessione di proroga n. 03 del 07/02/2024.
4. Op. 6.4.c ambito 2 – Battaglia Rossella Anna – Valledolmo (PA) – Creazione di una struttura per attività di intrattenimento, ristorazione e attività connesse al turismo rurale – Atto di concessione di proroga del 09/02/2024.
5. Op. 6.4.c ambito 1 – Antichi Sapori srl – Gangi (PA) – Acquisto di attrezzature per il miglioramento e la diversificazione del processo produttivo – servizi TIC ed E-commerce – a servizio dell'attività di "Produzione di pane e prodotti di panetteria freschi"- Atto di concessione di proroga n. 04 del 08/03/2024.
6. Op. 6.4.c ambito 1 – Tumminello srl – Castelbuono (PA) – Acquisto di attrezzature per il miglioramento e la diversificazione del processo produttivo – servizi TIC ed E-commerce – a servizio dell'attività di "Ampliamento del laboratorio di panetteria, punto vendita di prodotti aziendali e rifacimento prospetti" – Atto di concessione di proroga n. 05 del 19/03/2024.
7. Sott. 16.9 ambito 3 – Aquilone soc. coop. sociale onlus Capofila A.T.S. "COMUNITÀ VERDE" – Green Community NaturalMente Inclusi - Castelbuono (PA) – Atto di concessione di proroga n. 06 del 28/03/2024.
8. Op. 6.4.c ambito 2 – Battaglia Rossella Anna – Valledolmo (PA) – Creazione di una struttura per attività di intrattenimento, ristorazione e attività connesse al turismo rurale – Atto di concessione di variante n. 07 del 03/04/2024.
9. Sott. 16.4 ambito 1 – Gangi Dante Giuseppe Capofila G.C. Progetto "Aromatiche Madonie" - Resuttano (CL) – Atto di concessione di proroga n. 08 del 12/04/2024.
10. Op. 6.4.c ambito 1 – Gervasi Orazio – Valledolmo (PA) – Ristrutturazione con cambio di destinazione d'uso di immobile da adibire a laboratorio per la lavorazione di prodotti alimentari artigianali – Atto di concessione di proroga n. 09 del 12/04/2024.
11. Op. 6.4.c ambito 2 – Russo Daniela – Castellana Sicula (PA) – Ristrutturazione e adeguamento di un fabbricato da adibire a B&B – Atto di concessione di variante n. 10 del 17/04/2024.

12. Sott. 1.2 ambito 2 – E.M. ASSOCIAZIONE ARCES – Castelbuono (PA) – Esperienza Madonie: Strumenti per la promozione del turismo rurale - € 14.868,00 – Atto di concessione n. 11 del 30/04/2024.
13. Sott. 6.2 ambito 1 – Gambino Emilia Caltavuturo (PA) – Creazione di un giardino sensoriale e avvio di servizi destinati alla persona – Atto di concessione di proroga n. 12 del 16/05/2024.
14. Sott. 1.2 ambito 1 – E.M. ASSOCIAZIONE ARCES – Castelbuono (PA) – Madonie: Cibo, qualità ed innovazione - € 19.675,49,00 – Atto di concessione n. 13 del 29/05/2024.
15. Op. 6.4.c ambito 2 - Capuana Carola – Castelbuono (PA) – Manutenzione straordinaria di fabbricato per civile abitazione da adibire a B&B - € 106.630,20 – Atto di concessione n. 14 del 18/06/2024.
16. Op. 6.4.c ambito 1 – Società Cooperativa Rinascita – Sclafani Bagni (PA) – "Acquisto macchine ed attrezzature per la linea di lavorazione del pelato pronto" (prodotto artigianale non compreso nell'Allegato I del Trattato) – Atto di concessione di proroga n. 15 del 19/07/2024.
17. Op. 6.4.c ambito 2 – Li Puma Sabina – Polizzi Generosa (PA) – Manutenzione straordinaria, restauro e risanamento conservativo del fabbricato da adibire a B&B - € 106.630,20 – Atto di concessione n. 16 del 31/07/2024.
18. Sott. 6.2 ambito 1 – Barreca Alda – Geraci Siculo (PA) – E-commerce prodotti agroalimentari ed artigianali del territorio ed iniziative riguardanti i servizi alla persona – Atto di concessione di proroga n. 17 del 01/08/2024.
19. Sott. 16.1 cerealicola – PROBIO.SI. Soc. Coop. a r.l. – Castellana Sicula (PA) - Certificazione attraverso interventi di innovazione e ricerca nella filiera locale dei cereali da conservazione (grani antichi) acronimo: CIRCE – Atto di concessione di proroga n. 18 del 3/09/2024.
20. Op. 6.4.c ambito 2 – Di Giampaolo Emanuele - Bompietro (PA) – Progetto per la ristrutturazione con diversa distribuzione degli spazi interni, parziale cambio di destinazione d'uso e fusione di unità immobiliari, dell'immobile per civile abitazione da adibirsi ad attività di B&B e bar, sito in Piazza Vittorio Emanuele (fraz. Locati) – € 106.666,62 - Atto di concessione n. 19 dell'11/09/2024.
21. Op. 6.4.c ambito 2 – Mancuso Fuoco Moreno – Nicosia (EN) – Progetto per la ristrutturazione, recupero, riqualificazione e adeguamento di un fabbricato, finalizzato all'attività di B&B e servizi turistici – € 103.174,20 - Atto di concessione n. 20 dell'11/09/2024.
22. Op. 6.4.c ambito 2 – Valenti Vincenzo Antonino - Bompietro (PA) – Manutenzione straordinaria, restauro e risanamento conservativo del fabbricato da adibire a Bed and Breakfast, da realizzarsi in Contrada Cozzo Toro – € 106.024,13 - Atto di concessione n. 21 del 02/10/2024.
23. Sott. 6.2 ambito 1 – D'Anna Elena – Polizzi Generosa (PA) – Attività di servizi alla persona e la popolazione rurale, volti alle attività di turismo rurale e alla valorizzazione di beni culturali ed ambientali – Atto di concessione di proroga n. 22 del 09/10/2024.
24. Op. 6.4.c ambito 2 – Migliosini Salvatore - Nicosia (EN) – Progetto per il recupero, riqualificazione e adeguamento di un fabbricato finalizzato al miglioramento della qualità della vita delle comunità locali nei territori rurali, mediante l'erogazione di servizi turistici e

servizi per l'integrazione sociale in genere - Atto di concessione di variante per cambio beneficiario (da Migliosini Martina a Migliosini Salvatore) n. 23 del 16/10/2024.

25. Op. 6.4.c ambito 2 – Stazzone Michele – Nicosia (EN) – Lavori di manutenzione straordinaria dell'immobile sito al piano secondo del Vicolo del Rosario n. 8, per essere destinato a B&B. – Atto di concessione di proroga n. 24 del 14/11/2024.
26. Op. 6.4.c ambito 1 – Antichi Sapori s.r.l. – Gangi (PA) – Acquisto di attrezzature per il miglioramento e la diversificazione del processo produttivo – Servizi TIC ed E-commerce, a servizio dell'a Produzione di pane e prodotti di panetteria freschi. – Atto di concessione di variante n. 25 del 25/11/2024.
27. Op. 6.4.c ambito 1 – Antichi Sapori s.r.l. – Gangi (PA) – Acquisto di attrezzature per il miglioramento e la diversificazione del processo produttivo – Servizi TIC ed E-commerce, a servizio dell'a Produzione di pane e prodotti di panetteria freschi. – Atto di concessione di proroga n. 26 del 04/12/2024.
28. Sott. 6.2 ambito 1 – Coscienza Silvia – Polizzi Generosa (PA) – Avvio di un centro di servizi alla persona dedicato alla Medicina Forestale – Atto di concessione di proroga n. 27 del 16/12/2024.
29. Op. 6.4.c ambito 1 – Giunta Daniele – Castellana Sicula (PA) – Progetto di ristrutturazione e adeguamento di un immobile da adibire a laboratorio per la lavorazione, trasformazione, imbottigliamento e commercializzazione di condimenti (salsa) e spezie. – Atto di concessione di proroga n. 28 del 16/12/2024.
30. Op. 6.4.c ambito 1 – Tumminello srl – Castelbuono (PA) – Ampliamento del laboratorio di panetteria, del punto vendita dei prodotti aziendali e rifacimento dei prospetti. – Atto di concessione di proroga n. 29 del 20/12/2024.

C.L.L.D.: COMMUNITY LED LOCAL DEVELOPMENT AGGIORNATO (PO FESR)

Il CLLD, per Disposizione regionale, si è applicato esclusivamente nell'area dei 13 comuni del GAL non appartenenti all'Area Interna "Madonie", quali: Alia, Campofelice di Roccella, Cefalù, Cerda, Lascari, Nicosia, Resuttano, Roccapalumba, Sciara, Sperlinga, Termini Imerese, Valledolmo e Vallelunga Pratameno. Le misure attivate sono state:

- **Misura 3.1.1.04.b del PO-FESR** - Sostegno al capitale circolante delle imprese - penalizzate dal COVID 19. Le imprese che hanno ricevuto un contributo sono state pari a n. 329, giusta DRS 998/7.S del 28/07/2022 (€ 2.872,34 cadauno) per un totale di € 945.000.
- **Misura 9.3.5 del PO-FESR** - Piani di investimento in infrastrutture per Comuni associati nelle strutture per anziani e persone con limitazioni nell'autonomia - in favore dei seguenti Comuni:

Comune di Valledolmo: Lavori di realizzazione di una casa d'accoglienza, svago e riposo da realizzare presso l'immobile comunale sito in Contrada Chiusa Madonna, denominato "Palazzo Rosa".

Comune di Resuttano: Lavori di manutenzione straordinaria per la messa in esercizio della casa per anziani sita in via Circonvallazione.

Importo complessivo: € 280.000

MIS. 19.3 - COOPERAZIONE NELL'AMBITO DELLA S.S.L.T.P.

Il GAL ISC Madonie ha partecipato alla elaborazione ed alla presentazione del Progetto di Cooperazione tra GAL denominato: «SICILIAN WAY – FOOD & TRAVEL VALUE» SISTEMA INTEGRATO RETICOLARE PER LA VALORIZZAZIONE E LA COMPETITIVITÀ DELL'OFFERTA REGIONALE, recentemente approvato con D.D.S. n. 5063/2024 del 15/07/2024 – Capofila GAL ELIMOS.

Il progetto di cooperazione «SICILIAN WAY–FOOD & TRAVEL VALUE», mettendo a sistema le diverse linee di offerta locali con una concreta azione di offerta di servizi, potrà contribuire a migliorare la competitività delle imprese, valorizzare le risorse territoriali, utilizzare nuovi know-how e nuove tecnologie, per il rilancio dell'economia delle aree rurali regionali.

La cooperazione, inoltre, dovrà consentire ai GAL di ottimizzare gli investimenti fatti ed operare in una logica che superi i limiti dei singoli territori, aggreghi e organizzi l'offerta di prodotti e di servizi turistici di qualità, risponda alle logiche di mercato e abbia una propria identità comune visibile e riconoscibile in ambito locale ed extra-locale.

Le attività di cooperazione, in particolare, si dovranno sviluppare in sinergia con Gruppi Operativi del PEI, Poli, Reti, Distretti del Cibo, Distretti produttivi, Gruppi di Azione Costiera, operatori economici e gestori di siti di interesse culturale e ambiente, promuovendo un livello di aggregazione necessario per:

- raggiungere un'adeguata massa critica e un accresciuto potere negoziale sul mercato;
- allargare la base di offerta di prodotti e servizi preservando intatte le proprie caratteristiche e mission;
- ottenere investimenti che altrimenti non sarebbero possibili alla singola impresa;
- accorciare o eliminare le catene di subfornitura;
- accrescere la cultura e il know how aziendale.

Si tratta quindi di guidare il processo che porta alla nascita di aggregazioni spontanee di operatori, favorendo la costituzione di un'offerta turistica e di un paniere di prodotti siciliani di effettiva qualità, predisponendo strumenti comuni per regolamentare i comportamenti, identificare il prodotto, organizzare la promozione agendo sul connubio prodotto/territorio.

Qui il sistema si lega, rafforzandosi, all'esperienza dei progetti di cooperazione realizzati dai GAL siciliani nelle precedenti programmazioni che, oltre ad avere ottenuto il riconoscimento di best practice, hanno prodotto un investimento di base (web, logo, ideazione di una campagna pubblicitaria, layout di strumenti mirati alla promozione del turismo rurale delle aree interne), rappresenta un patrimonio di esperienza da cui partire.

Questo significa spendere le risorse disponibili all'interno di una logica comune, condivisa e stringente, per realizzare:

- un brand di forte d'identificazione territoriale e unico marchio con immagine grafica coordinata;
- un unico Portale web–Ecosistema digitale di promo-commercializzazione dei prodotti turistici e dell'offerta territoriale;

- un layout di vendita comune;

- un sistema di vendita diretta in rete.

Per la parte TRANSNAZIONALE, il GAL ISC MADONIE ha inserito nel progetto anche gli scambi collaborativi con il GAL SLOVENO Obsotelje in Kozjansko, che aveva già inserito il Gal nel proprio progetto di Cooperazione.

A seguito dell'Accordo di Cooperazione tra GAL stipulato in data 19/11/2022, dopo lunga e complessa istruttoria da parte dell'Amministrazione regionale, con **D.D.S. n. 5063/2024 del 15/07/2024** dell'I.P.A. di Trapani è stata decretata la Concessione del sostegno al Gruppo di Cooperazione per la realizzazione del progetto "SICILIAN WAY – FOOD & TRAVEL VALUE", rappresentato dal Gal Capofila – GAL ELIMOS SOCIETA' CONSORTILE A RESPONSABILITA' LIMITATA – Importo 1.961.750,00 euro.

La ripartizione dei costi del Capofila e per ogni singolo GAL partner beneficiario è la seguente:

Ruolo	**Denominazione**	**Spesa richiesta**	**Spesa ammessa**
Capofila	Gal Elimos S.c.a.r.l.	1.511.333,33	1.473.083,36
Partner	GAL Eloro Società Consortile Mista a.r.l.	61.083,33	61.083,33
Partner	GAL Etna Società Consortile a.r.l.	61.083,33	61.083,33
Partner	Associazione GAL I.S.C. Madonie	61.083,33	61.083,33
Partner	GAL Kalat Società Consortile a.r.l.	61.083,33	61.083,33
Partner	GAL Sicilia Centro Meridionale Società Consortile a.r.l.	61.083,33	61.083,33
Partner	GAL Terre dell'Etna e dll'Alcantara Soc. Coop. a.r.l.	61.083,33	61.083,33
Partner	Consorzio GAL Terre Normanne	61.083,33	61.083,33
Partner	GAL Tirrenico Mare Monti e Borghi Soc. Cons. a.r.l.	61.083,33	61.083,33
	Totale progetto	2.000.000,00	1.961.750,00

Nell'anno 2024, come già avvenuto negli anni precedenti a partire dal 2022, le uniche attività svolte dal partenariato sono state quelle di tipo organizzativo e di progettazione esecutiva.

Inoltre sono state avviate le procedure selettive per i consulenti.

In data 17/10/2024 è stato pubblicato, sul sito www.madoniegal.it, il seguente Avviso, con rimando anche al sito del GAL capofila:

AVVISI MANIFESTAZIONE DI INTERESSE PER LA SELEZIONE DI PROFESSIONISTI NELL'AMBITO DEL PROGETTO "SICILIAN WAY – FOOD & TRAVEL VALUE"

Categoria: Avvisi per il reclutamento del personale | Pubblicato: 17 Ottobre 2024 | Visite: 565

Il Gruppo di Azione Locale ELIMOS scarl, in qualità di capofila dell'ATS "Sicilian Way – Food & Travel Value", avvia una selezione pubblica per individuare professionisti per le seguenti figure professionali:

– Responsabile del Progetto di Cooperazione (RPC): incaricato del coordinamento generale del progetto e della struttura di cooperazione;

– Responsabile Amministrativo e Finanziario (RAF): responsabile dell'applicazione delle procedure e del controllo della spesa;

– Segretario Tecnico-Amministrativo: incaricato della gestione amministrativa e del supporto al coordinamento del progetto;

– Animatori e Supporto Tecnico (2 posizioni): incaricati di promuovere l'animazione territoriale e supportare tecnicamente lo sviluppo delle filiere.

Link pubblicazione: https://www.galelimos.it/manifestazione-di-interesse-per-la-selezione-di-professionisti-nellambito-del-progetto-sicilian-way-food-travel-value/

ATTIVITA' DI ANIMAZIONE SVOLTE

Il GAL ha partecipato a numerosi eventi pubblici, per avviare un confronto con gli stakeholders del territorio, con gli amministratori locali, con le imprese, con i giovani e con il pubblico presente.
Durante gli incontri il GAL ha informato inoltre di tutte le attività poste in essere dal GAL ISC MADONIE nell'ambito del P.A.L. "Comunità Rurali Resilienti".

Tra i numerosi incontri si citano:

- 17 gennaio 2024 – Petralia Sottana – Incontro con Ente Parco delle Madonie, Comune di Castelbuono, Distretto turistico e Slow Food regionale, per concertare la partecipazione al Salone del Gusto – Terra Madre 2024 – Palazzo Pucci Martinez.
- 18 gennaio 2024 – Petralia Sottana – Incontro con Unione dei Comuni, Sindaci e ITS per misure a favore dell'imprenditoria giovanile – Sede BCC.
- 19 gennaio 2024 – Palermo – Incontro piattaforma collaborativa CSTE (Centro di Sostenibilità e Transizione Ecologica) – Università degli Studi di Palermo.
- 24 gennaio 2024 – Palermo – Aromatiche Madonie, educazione e sostenibilità – Vicolo Chiarandà (sm 16.4).
- 29 gennaio 2024 – Petralia Sottana – GEOPARK MADONIE – Esito rilievi UNESCO – Aula Consiliare Ente Parco.
- 10 febbraio 2024 – Palermo – EDUCARE AL GUSTO DELLA SANA VITA – II edizione - Mercato San Lorenzo – in collaborazione con Associazione Eupsiche.
- 27 febbraio 2024 – Piattaforma Google Meet – Incontro con i Sindaci per l'organizzazione dei Centri di facilitazione digitale di cui alla Misura 1.7.2 del PNRR.
- 28 – 29 febbraio 2024 – Petralia Sottana – Incontro con ASFO (Associazione Fondiaria delle Petralie) – EXMA e Sede Ente Parco

- 05 marzo 2024 – Petralia Sottana – II Incontro con Ente Parco delle Madonie, Comune di Castelbuono, Distretto turistico e Slow Food regionale, per concertare la partecipazione al Salone del Gusto – Terra Madre 2024 – Palazzo Pucci Martinez.
- 27 marzo 2024 – Palermo – Incontro con Ente Parco delle Madonie, Coop. Palma nana e Associazione "L'Ulivo capovolto" per organizzazione incontro letterario a Cefalù – Sede Palma nana.
- 11 aprile 2024 – Palermo – Incontro presso Dipartimento Regionale dell'Agricoltura su Registro regionale e Anagrafe nazionale sulla Biodiversità agraria.
- 13 -14 aprile 2024 – Gangi - Partecipazione al Convegno: "Immaginiamo il futuro" – Aula Polifunzionale.
- 20 aprile 2024 – Isnello – Partecipazione al Convegno nell'ambito della Sagra delle Verdure spontanee della Sicilia.
- 07 maggio 2024 – Castelbuono – Partecipazione all'incontro preliminare sul tema "Il ruolo delle filiere quale ruolo strategico" – Municipio.
- 10-11-12 maggio 2024 – Petralia Sottana – Partecipazione alla inaugurazione del Festival della Pastorizia e agli eventi collegati - Convento Padri Riformati.
- 15 maggio 2024 – Termini Imerese – Incontro con amministrazione comunale su misura 1.7.2 del PNRR.
- 28 maggio 2024 – Palermo – Giornata Nazionale della Biodiversità agraria – Università degli Studi di Palermo.
- 29 maggio 2024 – Termini Imerese – Inaugurazione Sportello Famiglia da destinare a Sportello di facilitazione digitale – Piazza Umberto I.
- 30 maggio 2024 – Campofelice di Roccella – Sopralluogo presso Piattaforma logistica del GAL, affidata al Consorzio Produttori Madoniti – Contrada Morillo.
- 03 giugno 2024 – Castelbuono – Incontro con gli allevatori delle basse Madonie per la realizzazione di una centrale del latte – Ex Badia.
- 05 giugno 2024 – Castelbuono – Partecipazione al Convegno con intervento su "Il ruolo delle filiere quale ruolo strategico" con Fondazione con il Sud, Coop Agrysocial, Allevatori e Sindaco di Castelbuono – Ex Badia.
- 15 giugno 2024 – Cefalù – Partecipazione alla giornata del libro organizzata dall'Associazione l'Ulivo capovolto, l'Ente Parco delle Madonie, il GAL e la Coop. Palma nana, con la presentazione del libro di Mari Albanese:
- Conversazioni con Felicia – Serra Guarneri.
- 19 giugno 2024 – Petralia Sottana - GEOPARK MADONIE – 2° incontro su rilievi UNESCO – Palazzo Pucci.
- 22 giugno 2024 – Geraci Siculo – Partecipazione al Convegno: Le Madonie Ieri e Oggi: Programmi di sviluppo per le Aree interne e all'evento "Strumenti di crescita e sostenibilità" Aromatiche Madonie – in collaborazione con Fondazione Bartolo Fazio e IDIMED.
- 22 luglio 2024 – Palermo – Incontro tra il Distretto produttivo dei Cereali (di cui il GAL è partner) e l'Assessore regionale alle attività produttive – Sede Assessorato Via degli Emiri.
- 26 luglio 2024 – Collesano – Incontro su problematiche legate alla fauna selvatica alloctona - Chiostro Santa Maria di Gesù.
- 30 luglio 2024 – Palermo – Incontro tra GAL, Assessorato ed Ente Parco su Salone del Gusto – A.T.A. Via Ugo La Malfa.
- 05 agosto 2024 – Castelbuono – Partecipazione al workshop del Progetto "IN CIBO CIVITAS - Empowerment, Azioni, Territorio per una cittadinanza che nutre il futuro" – in collaborazione con LVIA ONG – Agriturismo Bergi.
- 05 agosto 2024 – Petralia Sottana – Incontro con gli amministratori locali sul Geopark – Palazzo Pucci Martinez.

- 07 agosto 2024 – Gangi – Workshop Progetto Circe (16.1), nell'ambito della 59esima Sagra della Spiga, "Quale grano per il futuro del nostro territorio".
- 09 agosto 2024 Petralia Sottana – Insediamento Comitato tecnico Madonie Unesco Global Geopark – Palazzo Pucci Martinez.
- 09 agosto 2024 – Gangi – "IL GAL ISC Madonie promuove corretti stili di vita" nell'ambito de: la manciata di novi cosi" – in collaborazione con IDIMED.
- 16 agosto 2024 – Campofelice di Roccella – "IL GAL ISC Madonie promuove corretti stili di vita" Mangiare con gusto e vivere in Sicilia - in collaborazione con IDIMED.
- 17 agosto 2024 – Polizzi Generosa – "IL GAL ISC Madonie promuove corretti stili di vita" nell'ambito della 67^ Sagra delle nocciole – in collaborazione con IDIMED.
- 29 agosto 2024 – Gangi - Protocollo d'Intesa tra Ente Parco delle Madonie, GAL ISC Madonie, Comune di Gangi e Istituto Comprensivo "Francesco Paolo Polizzano", nell'ambito del Madonie Unesco Global Geopark, per favorire l'educazione all'ambiente e allo sviluppo sostenibile del territorio.
- 09 settembre 2024 – Petralia Sottana - Comitato tecnico Madonie Unesco Global Geopark – Palazzo Pucci Martinez.

PROGETTI A REGIA

P.O. 1/2022 "Implementazione rete a banda larga nelle aree bianche"
D.R.S. n. 2131 del 17/05/2023 - Importo € 489.299,75

P.O. 1/2023 "**Creazione di servizi di supporto tecnico per lo sviluppo dei comuni delle aree rurali**"
D.R.S. n. 6006 del 12.08.2024 – Importo € 343.818,64

P.O. 2/2023 "Servizi ecosistemici – Valorizzazione della biodiversità agricola"
D.R.S. n. 4312 del 19/06/2024 – Importo € 200.000,00

P.O. 3/2023 "AKIS – Sviluppo e innovazione delle filiere e dei sistemi produttivi locali, forestali, artigianali e manifatturieri"
D.R.S. n. 4407 del 21/06/2024 – Importo € 60.000,00

P.O. 4/2023 "Le vie del Gusto–valorizzazione turistica degli itinerari agroalimentari"
D.R.S. n. 4456 del 24/06/2024 - Importo € 330.000,00

P.O. 5/2023 "Promozione del territorio attraverso la valorizzazione dei prodotti di qualità (partecipazione a fiere regionali, nazionali e internazionali) –Turismo sostenibile"
D.R.S. n. 4317 del 19/06/2024 - Importo € 123.110,69

P.O. 6/2023 "Promozione del turismo naturalistico, archeologico e religioso attraverso la messa a sistema degli itinerari-SLOW TRIP"
D.R.S. n. 4318 del 19/06/2024 – Importo € 70.000,00

Si rimanda al prospetto sullo stato di attuazione allegato alla presente relazione

PRINCIPALI ATTIVITA' SVOLTE EXTRA P.A.L.

PIANO NAZIONALE RESILIENZA E RECUPERO (PNRR) Missione 1 - Componente 1 - Asse 1 - Misura 1.7.2 "Rete Dei Servizi Di Facilitazione Digitale"

In relazione alla Manifestazione di interesse, indirizzata ai GAL siciliani n.q. di soggetti sub-attuatori della misura 1.7.2 del PNRR, approvata con DDG. n. 1293 del 13/11/2023 e pubblicata sul sito della Regione il 16/11/2023, in data **16/02/2024** si è stipulato, tra il GAL ISC MADONIE e la REGIONE SICILIANA, l'**Accordo per la realizzazione della "Rete Dei Servizi Di Facilitazione Digitale**".

Con l'Accordo sono state disciplinate le forme di collaborazione tra le Parti e gli impegni operativi delle medesime in attuazione della Misura 1.7.2 "Rete dei servizi di facilitazione Digitale della Missione 1 - Componente 1 Asse 1 del PNRR". Il Soggetto Attuatore (REGIONE SICILIANA Dip. Formazione Professionale), in particolare, ha affidato al Soggetto Sub-attuatore (GAL ISC MADONIE), l'attuazione dell'intervento citato.

A partire dalla **PEC Prot. n°259/24 del 22/04/2024**, si è avviata la procedura per la contrattualizzazione del RUP del Progetto, individuato nella persona del Geom. Orazio Pizzolanti del Comune di Valledolmo, autorizzato con DETERMINAZIONE DEL SINDACO N. 11 REG. GEN. 233 DEL 06-05-2024. Con delibera di G.M. n. 89 del 13.09.2024 è stata approvata la convenzione tra il Comune di Valledolmo ed il G.A.L. ISC MADONIE per l'attuazione del progetto.

Con **D.D.S. n. 676 del 13/06/2024**, è stata **Decretata la concessione di finanziamento** in favore del G.A.L. Madonie, con relativo impegno contabile a valere sulle risorse finanziarie della Misura 1.7.2 - Intervento "Rete Di Servizi Di Facilitazione Digitale" della Missione M1 – Componente C1 - del PNRR, **CUP F29I24000180006** - Importo assegnato **€ 660.000,00**.

A seguito del Decreto, dopo confronto con le amministrazioni comunali, sono stati individuati i Comuni sedi dei **15 sportelli di facilitazione digitale** del GAL. Contemporaneamente, in funzione di considerazioni di carattere geografico, sono state individuate anche le aree di competenza di ogni Punto, come di seguito specificato:

Centri di Facilitazione Digitale mis. 1.7.2 - GAL ISC MADONIE			
COMUNI	**Tipologia di sportello**	**Target cittadini minimo**	**Localizzazione**
Alia - Roccapalumba	Sede itinerante	813	Biblioteca Comunale Via S. Giuseppe n. 3
Aliminusa – Montemaggiore Belsito – Cerda – Sciara	Sede itinerante	813	Pianta piano terra ex scuola media Via G. Verga
Caccamo		813	Locali comunali Via Termitana n. 75
Termini Imerese		814	Ex Ufficio Universitario Piazza Umberto
Blufi – Bompietro – Alimena - Resuttano	Sede itinerante	813	Municipio – piano terra Piazza Municipio n. 1
Castellana Sicula – Bompietro – Petralia Sottana	Sede itinerante	813	Viale Risorgimento 13B
Petralia Soprana – Petralia Sottana	Sede itinerante	814	Delegazione Pianello Via P. Mattarella n. 2
Caltavuturo – Polizzi Generosa – Scillato	Sede itinerante	813	Municipio – piano terra Via G Falcone n.41
Valledolmo – Vallelunga Pratameno – Sclafani Bagni	Sede itinerante	814	Municipio – piano terra Via Chiavetta n. 60
Castelbuono – Pollina	Sede itinerante	813	Casa Speciale Piazza Margherita
Campofelice di Roccella		813	Municipio – piano secondo Via C. Civello n. 62
Collesano – Isnello	Sede itinerante	813	Municipio – piano terra C.so Vittorio Emanuele n. 2
Lascari – Cefalù - Gratteri	Sede itinerante	814	Piano primo Piazza A. Moro n. 6
Gangi – Geraci Siculo – San Mauro Castelverde	Sede itinerante	813	Piano terra Via Della Madrice n. 62
Nicosia - Sperlinga	Sede itinerante	814	Municipio – piano secondo Piazza Garibaldi

TOTALE POPOLAZIONE / TARGET	**141.778**	**12.200**

CONSIDERATA la definizione di facilitatore digitale contenuta nell'articolo 1 dell'Accordo stipulato tra il Gal Isc Madonie e il Dipartimento della Formazione Professionale;
CONSIDERATO il disposto dell'art. 6 dell'Accordo stipulato tra il Gal Isc Madonie e il Dipartimento della Formazione Professionale;
CONSIDERATO il deliberato del Cda del 10 aprile 2024 in merito alla selezione dei facilitatori digitali;
DATO ATTO dell'esito dei sorteggi pubblici degli aspiranti facilitatori (elenco regionale) tenutisi in data **17.04.2024 e 15.05.2024** presso la sede operativa del Gal Isc Madonie come da appositi verbali che ivi si richiamano integralmente;
CONSIDERATO l'elenco con l'assegnazione, ai singoli facilitatori, dei punti di facilitazione digitale e la successiva accettazione comunicata
DATO ATTO delle Fonti e Modalità di Finanziamento della spesa complessiva dell'incarico e in particolare il D.D.G. n. 798 del 18/07/2024;
ATTESA la necessità di avviare celermente le attività proprie del ruolo di facilitatore digitale;

Il giorno 15/10/2024, si sono stipulati i contratti di lavoro autonomo professionale o di collaborazione **con la Coordinatrice e con i 15 Facilitatori digitali, ai quali sono stati assegnati i 15 Punti di facilitazione digitali individuati di concerto con le Amministrazioni comunali.**

Al fine di rendere operativi i Punti di facilitazione, si sono celermente avviate le procedure per la richiesta della domanda di anticipazione e per l'arredo e la dotazione informatica degli uffici, come di seguito specificato:

ELENCO AFFIDAMENTI ED IMPEGNI DI SPESA EFFETTUATI PER CONTO DEL GAL ISC MADONIE - PROGETTO "RETE DEI SERVIZI DI FACILITAZIONE DIGITALE" DI CUI ALL'AZIONE 1.7.2 DEL PNRR - CUP F29I24000180006

OGGETTO	DETERM. N.	DATA	COD. CIG.	IMPORTO
AFFIDAMENTO ED IMPEGNO DI SPESA IN FAVORE DELLA COMPAGNIA ASSICURATRICE MILANESE S.P.A. CON SEDE IN SAN CESARIO SUL PANARO (MO) PER POLIZZA FIDEJUSSORIA ANCIPAZIONE SOMME PER CONTRIBUTI FORMAZIONE PER CONTO DEL GAL ISC MADONIE PER IL PROGETTO "RETE DEI SERVIZI DI FACILITAZIONE DIGITALE" DI CUI ALL'AZIONE 1.7.2 DEL PNRR - CUP F29I24000180006	312	31.10.2024	B4134532BA	€ 2.775,00

AFFIDAMENTO ED IMPEGNO DI SPESA IN FAVORE DELLA DITTA MASTER MEDIA SRL CON SEDE IN CALTANISSETTA, A MEZZO MEPA RDO N. 4859199, AI SENSI DELL'ART. 50 C/B) DEL D.LVO N. 36 DEL 31.03.2023, PER LA FORNITURA E COLLOCAZIONE SI SISTEMI INFORMATICI PER IL GAL ISC MADONIE INERENTE IL PROGETTO "RETE DEI SERVIZI DI FACILITAZIONE DIGITALE" DI CUI ALL'AZIONE 1.7.2 DEL PNRR - CUP F29I24000180006	371	05.12.2024	B48F1BF1B8	€ 94.593,92

Il **27.11.2024** si è quindi richiesta all'amministrazione regionale l'anticipazione, per un importo pari ad € 231.000,00, accreditato sul c/c del GAL in data **19/12/2024.**

Oltre alle attività sopra descritte, il GAL ISC MADONIE ha svolto un ruolo di sostegno e di promozione nei seguenti ambiti:

Politiche giovanili:

- Azione di Orientamento/Consulenza gratuita sulla misura "**Resto al Sud**" di INVITALIA, a beneficio dei giovani aspiranti imprenditori. Ciò in virtù dell'Accreditamento ottenuto già nel 2018 presso l'Agenzia nazionale per l'attrazione degli investimenti e lo sviluppo d'impresa SpA. Le attività sono state svolte in parte in presenza e in parte in modalità remota.
- Sostegno alla costituzione delle due **AsFo (Associazione Fondiaria)** costituite sulle Madonie, in collaborazione con SOSVIMA e con l'Unione dei Comuni Madonie. Le Associazioni Fondiarie sono libere unioni fra proprietari di terreni pubblici o privati, eventualmente patrocinate da un Comune capofila, che si propongono l'obiettivo di ricomposizione fondiaria e accorpamento funzionale di terreni agricoli marginali e boschi delle zone montane e di alta collina, abbandonati o incolti, al fine di superare gli ostacoli connessi alla loro estrema frammentazione che ne impediscono un uso economicamente sostenibile e produttivo; i terreni conferiti volontariamente all'AsFo – dotata di personalità giuridica e di organismi propri - vengono affidati in gestione a operatori terzi nel segno dell'economicità ed efficienza e nel rispetto delle buone pratiche agricole, degli equilibri idrogeologici e della salvaguardia dell'ambiente e del paesaggio. I giovani imprenditori, in forma singola o associata, possono candidarsi alla gestione dei terreni delle AsFo, per le attività agro-silvo-pastorali.

Politiche del Cibo:

- Partecipazione alle attività del **Distretto del cibo "Filiere e territori di Sicilia in rete"**, di cui il GAL è partner costitutore, con un ruolo di coordinamento tecnico; tra le attività al livello nazionale si segnala la costituzione della Consulta dei Distretti del cibo, presieduta dal dott. Angelo Barone, Presidente del Distretto di cui il GAL fa parte. Al Coordinamento tecnico nazionale è stato chiamato a collaborare il Direttore del GAL ISC MADONIE. Il Distretto opera, grazie al riconoscimento dell'Assessorato Regionale dell'Agricoltura, utilizzando fondi del MASAF che finanziano i Contratti di Distretto. Le attività finanziate possono riguardare: la produzione primaria, la trasformazione, la ricerca e la promozione dei prodotti. Gli aderenti al Distretto operano condividendo i valori fondamentali del new Green Deal europeo.
- Partecipazione ai numerosi eventi dal titolo "**Il Gal Madonie promuove corretti stili di vita**" organizzato dal socio Idimed presso diversi Comuni. Mangiare i frutti della terra e del lavoro dell'uomo significa ridare dignità ed etica al cibo che ha origine in un luogo fisico, nel campo o nell'orto, che nasce sotto la terra e cresce e matura baciato dal sole della nostra Sicilia. Questo è il cibo che ci appartiene, che racconta la nostra storia e il nostro territorio, che ci nutre anche di emozioni. Un modello antico di "sviluppo di comunità" fatto di ruralità vera da catapultare nelle grandi città per ricordare a tutti che esiste ancora la genuinità, la salubrità e la sostenibilità di uno stile di vita che però ha bisogno - oggi più che mai - dell'aiuto di tutti per riproporsi, ritornare a esistere, essere degustato e vissuto in un mondo globalizzato fatto di sapori artificiali, di essenze, di nuance, di forme precise e di estetiche perfette.
- La Partecipazione al **TAVOLO DI FILIERA PER IL RICONOSCIMENTO DEL MARCHIO DI QUALITA' DOP ALLA PASTA DI GRANO DURO SICILIANO**. Tale attività avviatasi l'8/7/2022 presso l'Orto Botanico di Palermo su proposta del Consorzio Regionale G.P. Ballatore e della LEGACOOP SICILIA, è proseguita il 25/10 presso Villa Adriana a Palermo. Tale fase, tutt'ora in corso, è stata propedeutica alla costituzione del **DISTRETTO PRODUTTIVO CEREALI SICILIA** ai sensi del D.A. n. 152 del 01.12.2005 e ss.mm.ii, al quale il GAL ha aderito in qualità di partner sostenitore. Il Direttore del GAL, in rappresentanza anche di SOSVIMA, fa parte del Comitato direttivo del Distretto.

Politiche del Turismo e Marketing territoriale:

- Partecipazione alle attività istituzionali del "**Distretto turistico Cefalù, Madonie, Himera**", di cui il GAL ISC MADONIE è socio. É in corso una profonda riflessione che ha portato alla necessità di dotare il Consorzio di una propria struttura amministrativa e tecnica (Direttore con competenze) i cui costi di gestione saranno sostenuti dai Comuni soci. Il GAL ha partecipato anche alla elaborazione delle modifiche statutarie e regolamentari, approvate in sede di assemblea straordinaria, in collaborazione con SOSVIMA.

GEOPARK:

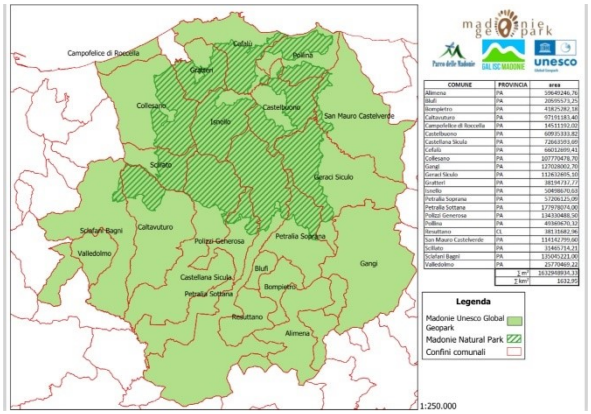

Durante l'ultima ri-validazione ad opera dei due validatori inviati dal Segretariato Unesco GG è emerso, alla luce di quanto riportato nei formulari di ri-validazione una incongruenza sulla superficie dichiarata (1600 Km2) e quella di fatto considerata come appartenente al Geopark, in quanto quest'ultima riferita solo al Parco delle Madonie (400 Km2). Approfondendo tramite il dossier di candidatura, a suo tempo presentato dal GAL Isc Madonie, è emerso che il territorio candidato, e poi approvato, era quello dei 22 comuni facenti parte del GAL nel 2001 e che il Parco naturale è ricompreso all'interno. Per adempiere a questa e alle raccomandazioni consegnate dalla Missione di ri-validazione si sono tenuti diversi incontri, sia sul territorio che all'Assessorato Reg.le Territorio e Ambiente. Si è quindi costituito un Comitato tecnico, al quale il GAL partecipa con il suo Direttore, per approfondire le diverse questioni di natura tecnica e per proporre ai sindaci un piano di ripartizione delle risorse economiche appositamente stanziate, ai sensi del D.D.G. n. 168 del 24/05/2024 dell'Assessorato delle Autonomie Locali e della Funzione Pubblica - Dipartimento delle Autonomie Locali - Servizio 4: "Trasferimenti regionali agli Enti locali per il finanziamento delle funzioni".

Formazione del Capitale umano:

- Partecipazione alle attività della **Fondazione di partecipazione I.T.S. Madonie "Tecnologie e Sistemi agroalimentari"**, di cui il GAL ISC MADONIE è socio. Essa è strutturata come rete territoriale di relazioni, finalizzata alla costruzione di una offerta di formazione innovativa terziaria non universitaria. La sua missione si colloca nell'ambito di quanto previsto nella Strategia dell'Area Interna "Madonie resilienti: laboratorio di futuro", elaborata dal territorio per la sperimentazione prototipale della Strategia Nazionale Aree Interne in Sicilia. In tal modo si intendono sperimentare nuove relazioni tra la Scuola, l'Università, i centri di ricerca e il tessuto produttivo locale che diventa parte attiva nella definizione dei profili tecnici e professionali dei giovani, che possono così trovare opportunità di lavoro qualificato nelle imprese del territorio. Della Fondazione Il Presidente Francesco Paolo Migliazzo è membro del Consiglio di Indirizzo in rappresentanza del Gal Isc Madonie e di So.Svi.Ma.

Trasferimento dell'Innovazione tecnologica:

- Partecipazione alla **Rete Regionale del Sistema della Conoscenza e dell'Innovazione in Agricoltura (AKIS)** promossa dal Dipartimento Regionale dell'Agricoltura per venir incontro alle esigenze delle imprese. In particolare, il GAL ha partecipato alla redazione delle Linee guida per l'elaborazione del Piano Strategico della PAC – AKIS e alla realizzazione di webinar. Nell'attuale periodo di programmazione è stato fatto uno sforzo

notevole per aumentare la consapevolezza dell'importanza del sistema della conoscenza e di alcune sue componenti e per sottolineare la necessità di una maggiore diffusione di soluzioni innovative tra le aziende agricole. L'attuazione del Partenariato Europeo dell'Innovazione per la produttività e la sostenibilità dell'agricoltura (PEI AGRI) con il sostegno dei Programmi di Sviluppo Rurale (PSR) e il sostegno del Programma Quadro della ricerca Horizon 2020 per l'attuazione di progetti di ricerca multi-attoriali, ha creato le basi per l'adozione di modelli di innovazione interattiva sia a livello nazionale/locale sia a livello transnazionale. Attraverso questi interventi sono stati rafforzati i legami tra ricerca e pratica e si è cercato di potenziare i servizi di consulenza.

Progetti di Reti regionali:

- Partecipazione alla **RETE RURALE SICILIANA**, l'Associazione dei GAL attualmente operanti in Sicilia, nell'ambito della Programmazione 2014-2022. Scopo della "Rete Rurale Siciliana" è quello di favorire lo sviluppo rurale e la partecipazione al partenariato istituzionale delle organizzazioni e delle amministrazioni direttamente o indirettamente coinvolte nello sviluppo rurale, creando le opportune connessioni in particolare tra:

- tutti i soggetti impegnati ai diversi livelli nella programmazione, gestione e attuazione della politica di sviluppo rurale a livello locale, regionale, nazionale e della UE (autorità di gestione, organismi pagatori, GAL, ecc.);
- il partenariato economico e sociale nelle forme organizzate, comprese le organizzazioni professionali degli imprenditori ed i reali o potenziali beneficiari del sostegno pubblico;
- la società civile, i consumatori rappresentati dai vari organismi di promozione e tutela degli interessi collettivi e dei beni pubblici.

Le priorità strategiche della RRS sono:

- migliorare la qualità dell'attuazione dei programmi di sviluppo rurale della Regione Siciliana e la totalità dei programmi operativi regionali, interregionali, nazionali e comunitari;
- stimolare la partecipazione dei portatori d'interesse diffusi, all'attuazione dello sviluppo rurale;
- informare il pubblico e i potenziali beneficiari sulle politiche di sviluppo rurale e sulle opportunità offerte;
- promuovere, nelle zone rurali, l'innovazione del settore agricolo, della produzione agro-alimentare e della silvicoltura, dell'agricoltura sociale e della biodiversità autoctona siciliana, nonché del turismo sostenibile e della protezione dell'ambiente.

Collaborazione con l'Università degli Studi di Palermo per l'attivazione del MASTER DI II LIVELLO IN "NARRAZIONE, GESTIONE, PROMOZIONE DEL TERRITORIO".

Politiche Ambientali:

- Partecipazione alla costituzione della **Piattaforma collaborativa CSTE (Centro di Sostenibilità e Transizione Ecologica)** – Università degli Studi di Palermo, in qualità di stakeholder. Il progetto piattaforme collaborative, sviluppato dal Centro di Sostenibilità e

Transizione Ecologica di Ateneo e il cui responsabile scientifico è il Prof. Carmine Bianchi, rientra tra le strategie programmatiche presentate in fase di istituzione del Centro, la cui presentazione è avvenuta l'8 aprile 2022. Il progetto nasce dall'idea che il perseguimento dei target degli Obiettivi di Sviluppo Sostenibile (SDGs) necessita di strategie pensate globalmente e declinate localmente con azioni caratterizzate da una complessità dinamica che implica sfide multi-livello, multi-attore e multi-settore. Ciò implica la necessità di rivedere la prospettiva prevalente, che considera la risposta alle articolate problematiche sottese dall'attuazione delle variegate azioni dei SDG come prerogativa delle politiche pubbliche, spesso circoscritte a settori specifici come energia, sanità o istruzione. In alternativa, si evidenzia l'importanza di formulare e attuare politiche sostenibili che attraversino in maniera trasversale i sistemi culturali, istituzionali, socio-economici ed ecologici, considerando le specificità del contesto locale. La partecipazione attiva degli stakeholders viene riconosciuta come elemento essenziale nelle strategie per il raggiungimento dello sviluppo sostenibile. Il ruolo cruciale di tali attori si manifesta nella capacità di sviluppare soluzioni adatte al contesto per migliorare la sostenibilità complessiva. Il progetto propone l'istituzione di piattaforme collaborative come strumento fondamentale per facilitare lo scambio di idee, conoscenze e risorse tra organizzazioni del settore pubblico, imprese e società civile, con l'obiettivo di promuovere una visione condivisa del sistema socio-economico, culturale ed ecologico.

Emergenze territoriali:

- Partecipazione agli incontri sul territorio tra gli amministratori locali e gli operatori agricoli e zootecnici, così come agli incontri istituzionali con la Regione Siciliana, per affrontare le questioni connesse all' **emergenza incendi**, nonché ai danni economici e ambientali provocati dall'invasione di **fauna alloctona sulle Madonie** (suidi e daini).

Incontri con EURODEPUTATI

Il GAL ISC MADONIE, per volontà del suo Presidente, ha avviato una serie di incontri con la deputazione europea eletta nella Circoscrizione SICILIA-SARDEGNA, allo scopo di creare un rapporto diretto tra i Gal siciliani e gli Organismi di programmazione e di governo delle Politiche comunitarie.

Sono stati così avviati contatti personali tra il Presidente e tutti gli 8 europarlamentari, di cui 7 si sono dichiarati disponibili a partecipare agli incontri, programmati tra il 2024 e il 2025

Il primo incontro si è tenuto con l' On.le Giuseppe Lupo a Polizzi Generosa il giorno 13 dicembre 2024.

Le proposte elaborate sono state:

- Ospitare una delegazione della RRS a Bruxelles per dare seguito alle proposte avanzate e, se del caso, incontrare i diversi responsabili dei vari Organi interessati
- Creare una Lobby costituita dai GAL che possa rappresentare in maniera adeguata e coordinata agli organismi comunitari le istanze provenienti dai territori

- Proporre una semplificazione delle procedure amministrative che impediscono il realizzarsi di una spesa efficace a vantaggio dei territori
- Avviare l'interlocuzione con organismi tecnici esperti in programmazione europea che possano avanzare proposte già in fase di Programmazione traguardando, come obiettivo finale, il nuovo Quadro economico pluriennale 2028-2035.

INDICATORI TARGET al 2025 e RISULTATI RAGGIUNTI al 31/12/2024

T2: n. totale di operazioni di cooperazione sovvenzionate: **9** reti di filiera + **1** operaz. consortile + **1** AKIS (7,97 % del target PSR:138) (16.4+16.1+16.3+16.9+4.2+19.2 AKIS)
Risultato raggiunto: 2 reti (16.4) + 2 reti (16.1) + 1 rete (16.3) + 3 reti (16.9) = **8 reti di filiera**

T3: n. totale di partecipanti formati attraverso interventi informativi e scambi: **125** (3,61% del target PSR di tutti i formati anche a seguito della partecipazione ai corsi) (1.2+1.3)
Risultato raggiunto: **0**.

T6: n. aziende agricole che ricevono un sostegno per la partecipazione a regimi di qualità, mercati locali e filiere corte, nonché a gruppi/organizzazioni di produttori: **50** (11,39% del target complessivo PSR: 439) (16.4+16.1+19.2 PROMOZIONE)
Risultato raggiunto: 12 aziende (Più che Fico: 16.4) + 3 aziende (Aromatiche Madonie: 16.4) + 6 (CIRCE: 16.1) + 6 (DEMO4MEAT: 16.1) = **27**

T9: percentuale di terreni agricoli (ortive, coltivazioni legnose e orti familiari) oggetto di contratti di gestione a sostegno della biodiversità e/o dei paesaggi (aspetto specifico 4A) **17.098 Ha** = 4% del target complessivo PSR: 427.355) (19.2 – Servizi ecosistemici)
Risultato raggiunto: 0

T22: popolazione netta che beneficia di migliori servizi: **38.319** = 65,45% della popolazione target PSR: 58.545 (7.3+7.1+9.3.5+19.2 LE VIE DEL GUSTO e SLOW TRIP)
Risultato raggiunto: 1.994 (Resuttano 9.3.5) + 3.552 (Valledolmo 9.3.5) = **5.546**

T23: n. posti di lavoro creati nell'ambito dei progetti LEADER: **35** (6,87% del numero di posti LEADER PSR: 495) (6.2+6.4.c+16.3+7.1+16.9)
Risultato raggiunto: 23 (6.4.c) + 1 (16.3) + 6 (16.9) = **30**

CLLD

- **numero di Imprese** che ricevono un sostegno nell'ambito delle misure FESR: **189**

Risultato raggiunto: 329 giusta DRS 998/7.S del 28/07/2022 (€ 2.872,34 cadauno)

- **numero di interventi realizzati** in favore di anziani e persone limitate nell'autonomia: **2**

Risultato raggiunto: 2 (Mis. 9.3.5 Comuni di Resuttano e Valledolmo)

PARTECIPAZIONE AL BANDO PER L'ACCESSO ALL'INTERVENTO SRG06 - LEADER –

ATTUAZIONE DELLE STRATEGIE DI SVILUPPO LOCALE – PSP 2023-2027

Al termine di questo Report sulle attività poste in essere nel 2024, sembra opportuno riassumere anche le azioni svolte per dare continuità al GAL ISC MADONIE, nella Programmazione 2023/2027.

In costante raccordo con l'Ufficio di Piano, con le Amministrazioni Comunali, con SOSVIMA, con l'Unione dei Comuni delle Madonie e con le comunità locali, il GAL ha partecipato al Bando per la misura SRG 06 Leader della nuova Programmazione, ottenendo l'ammissibilità della nuova S.S.L.T.P.

Titolo della Strategia di Sviluppo Locale di tipo partecipativo

LE MADONIE: I LUOGHI DELL'ABITARE

Descrizione della Strategia, degli obiettivi da raggiungere, degli ambiti tematici prescelti, delle azioni previste e del progetto di cooperazione da realizzare

In applicazione del Reg. (UE) 2021/1060 del Parlamento Europeo e del Consiglio del 24 giugno 2021 (artt. 31-33) e del Reg. (UE) 2021/2115 del Parlamento Europeo e del Consiglio del 2 dicembre 2021 (art. 77), il GAL intende realizzare una strategia di sviluppo locale di tipo partecipativo che possa contribuire al raggiungimento dell'Obiettivo Specifico 8 *"Promuovere l'occupazione, la crescita, la parità di genere, inclusa la partecipazione delle donne all'agricoltura, l'inclusione sociale e lo sviluppo locale nelle zone rurali, comprese la bioeconomia circolare e la silvicoltura sostenibile*" del Regolamento (UE) 2021/2115.

In riferimento al PIANO STRATEGICO DELLA PAC 2023-2027 (PSP) approvato con Decisione di esecuzione C(2022) 8645 final del 2 dicembre 2022 della Commissione europea, l'Obiettivo Specifico 8 risponde alle seguenti esigenze:

- **E3.3: creare e sostenere l'occupazione e l'inclusione sociale nelle aree rurali**, rafforzando il sistema economico extra-agricolo attraverso la nascita di nuove imprese e favorendo diversificazione, multifunzionalità e agricoltura sociale, con particolare attenzione al ruolo dei giovani e delle donne;
- **E3.4: promuovere l'innovazione orientata allo sviluppo della bioeconomia sostenibile e circolare;**
- **E3.5: accrescere l'attrattività dei territori**, anche marginali, e favorire lo sviluppo del territorio, soprattutto sostenibile, attraverso la riqualificazione e/o valorizzazione del patrimonio agroforestale e naturale, storico-culturale, ambientale e architettonico, puntando su un'offerta turistica rurale integrata;
- **E3.6: innalzare il livello della qualità della vita nelle aree rurali** attraverso il miglioramento dei processi di inclusione sociale, della qualità e dell'accessibilità delle infrastrutture e dei servizi, anche digitali, alla popolazione e alle imprese, in modo da porre un freno allo spopolamento e sostenere l'imprenditorialità, anche rafforzando il tessuto sociale;
- **E3.7: sostenere la progettazione integrata nelle aree rurali** attivando reti di sinergia e complementarità fra i centri locali (istituzionali, produttivi, sociali) con quelli extra-locali (es. urbani) che aiutano a sviluppare competenze di alta qualità, attrarre nuovi investitori, migliorare il rapporto fra costi di transazione e popolazione locale;

- **E3.8: migliorare la capacità progettuale e la partecipazione degli attori locali** stimolando le relazioni fra gli attori socioeconomici pubblici e privati e la partecipazione degli abitanti locali per rafforzare il capitale sociale.

In aderenza al Complemento di Programmazione per lo Sviluppo Rurale Sicilia (CSR) approvato con delibera di Giunta Regionale n.149 del 30 marzo 2023, la Strategia sarà caratterizzata:

- dalla capacità di favorire l'introduzione di innovazioni nei contesti locali, anche **incrementando l'erogazione e la fruibilità di beni e servizi**, materiali e immateriali, presenti sul territorio (privati, pubblici e comuni) per la loro trasformazione in valore sociale ed economico;
- dalla **complementarietà e non sovrapposizione** sia con gli interventi attivati dalla Regione Siciliana all'interno del PSP, che con quelli afferenti al PO FESR – SNAI e al PNRR, in relazione alla specificità delle azioni e alle loro modalità di attuazione, nonché in relazione alla tipologia di destinatari;
- dalla **capacità di sviluppare relazioni funzionali** fra i diversi attori socioeconomici pubblici e privati che agiscono sul territorio (governance multilivello), per assicurare il collegamento e l'integrazione fra i diversi settori dell'economia locale, l'avvio di nuovi processi di prodotto, lo sviluppo di innovativi modelli organizzativi per il rafforzamento del capitale sociale;
- dall'attenzione verso **l'attivazione di reti di sinergia e complementarietà fra i centri locali (istituzionali, produttivi, sociali) e quelli extra-locali (es. urbani)** che aiutano a sviluppare competenze di alta qualità, attrarre nuovi investitori, migliorare il rapporto fra costi di transazione e popolazione locale;
- dall'attenzione verso **lo sviluppo e il rafforzamento dei servizi rivolti alla popolazione residente** che abbiano come obiettivo l'innalzamento del livello della qualità della vita nelle aree rurali e il miglioramento dei processi di inclusione sociale, della qualità e dell'accessibilità delle infrastrutture e dei servizi, anche digitali, alla popolazione e alle imprese, in modo da porre un freno allo spopolamento e sostenere l'imprenditorialità rafforzando il tessuto sociale;
- dalla capacità di stimolare cambiamenti strutturali, intesi come **nuovi processi di prodotto e modelli organizzativi** nelle imprese e negli enti locali per una gestione e uso sostenibile delle risorse private e pubbliche con particolare riguardo alle risorse energetiche, favorendo anche lo sviluppo delle Comunità Energetiche (*tema sul quale già SO.SVI.MA. (socia del GAL) opera da molti anni sul territorio delle Madonie attraverso strumenti come il PAES, il Parco fotovoltaico delle Madonie e la SNAI*).

Si precisa quindi che gli interventi di sviluppo rurale, pianificati nella SSLTP, contribuiranno alla vitalità delle zone rurali dei 34 comuni appartenenti al GAL per contrastare i tristi fenomeni di spopolamento, povertà e degrado ambientale delle zone più bisognose e **non saranno rivolte esclusivamente alla produttività e competitività delle imprese agricole.**

In particolare, per scendere nello specifico, nella Programmazione 2023-2027 si intendono conseguire i seguenti **obiettivi**, per fornire le risposte a una parte dei fabbisogni locali derivanti dall'analisi di contesto:

- **Migliorare le condizioni di vita della popolazione rurale** attraverso l'erogazione di servizi che consentano una maggiore vivibilità delle aree agricole e dei borghi extra-urbani: ciò viene incontro all'esigenza di aumentare il presidio antropico dei territori, contribuendo all'esercizio di una funzione di prevenzione nei confronti del rischio idrogeologico e degli incendi.

- **Garantire il completamento della rete di connettività telefonica, a Banda Larga o Ultra Larga** nei territori classificati ancora "Zone Bianche" e cioè "a fallimento di mercato per gli operatori commerciali". Si intende quindi proseguire con la realizzazione della rete di connettività avviata con la Programmazione 2014-2022 con il progetto a regia GAL (19.2/7.3).
- **Offrire un supporto tecnico-progettuale agli Enti pubblici** preposti alla manutenzione delle strade intercomunali, comunali e interpoderali, per poter attingere alle diverse fonti di finanziamento esistenti a livello regionale, nazionale ed europeo, difficilmente intercettabili in assenza di progettazione esecutiva, resa impossibile dalla carenza di personale. Anche in questo caso, si intende proseguire l'attività dell'ufficio di progettazione, avviato con la Programmazione 2014-2022 con il progetto a regia GAL, per la realizzazione dei Piani di sviluppo (19.2/7.1).
- **Sviluppare, nei diversi territori, i Progetti di Comunità** attraverso l'attivazione e il sostegno degli strumenti societari e giuridici più funzionali al raggiungimento dell'obiettivo (si cita, a titolo esemplificativo ma non esaustivo lo strumento delle "Cooperative di Comunità", normate a livello regionale con LEGGE 27 dicembre 2018, n. 25 "Norme per la promozione, il sostegno e lo sviluppo delle cooperative di comunità nel territorio siciliano") (GU n.13 del 30-3-2019). Lo scopo è quello di sostenere lo sviluppo economico, la coesione e la solidarietà sociale nei territori e nelle aree urbane particolarmente esposte a rischio spopolamento e a disagio sociale, valorizzando le competenze della popolazione residente, le tradizioni culturali e le risorse territoriali. Ad esempio, le Coop. di comunità perseguono lo scopo di soddisfare i bisogni della comunità locale migliorandone le qualità sociali ed economiche di vita attraverso lo svolgimento di attività economiche per lo sviluppo sostenibile, come definito dall'art. 3-quater del decreto legislativo 3 aprile 2006, n. 152, finalizzate alla produzione di beni e servizi, al recupero di beni ambientali e monumentali ed alla creazione di opportunità di lavoro per la comunità stessa. Per comunità di riferimento, ai sensi della legge, si intendono i territori di uno o più comuni, o circoscrizioni comunali, o anche parti di essi, affini per caratteristiche geografiche, culturali o economiche.

  A conferma di quanto sopra esposto, l'Assessore regionale per le attività produttive, riconoscendo il rilevante valore sociale e la finalità pubblica della cooperazione in generale e delle cooperative di comunità in particolare, agevola, attraverso gli enti locali, la partecipazione delle cooperative di comunità all'esercizio di funzioni pubbliche, promuovendo le capacità progettuali e imprenditoriali delle cooperative medesime. Le misure agevolative in favore delle cooperative disciplinate dalla legge sono concesse nel rispetto dei limiti del regolamento (CE) n. 1407/2013/UE della Commissione del 18 dicembre 2013 (c.d. «de minimis»), pubblicato nella Gazzetta Ufficiale dell'Unione europea L 352 del 24 dicembre 2013. Aree di intervento potrebbero essere quelle socio-sanitarie, quelle legate al supporto all'istruzione (mense scolastiche, trasporti, attività sportive etc), alla valorizzazione di siti ambientali e culturali, alla gestione di flussi turistici, alla gestione di servizi postali e di trasporto, al mantenimento di esercizi commerciali e di pubblici esercizi etc.

  Tutto ciò nell'intento di:

  - **Accrescere i livelli di redditività pro-capite**
  - **Rallentare lo spopolamento dei territori**
  - **Ridurre la diminuzione della densità abitativa**
  - **Elevare il tasso di occupazione, soprattutto giovanile e femminile**
  - **Consentire un invecchiamento sereno alla popolazione residente**

- **Coinvolgere attivamente le comunità locali**
- **Integrare le diverse azioni già in essere con quelle da realizzarsi anche coordinando l'utilizzo dei diversi fondi (SNAI, PNRR, FSC…)**
- **Accrescere l'attrattività dei territori, anche marginali, e favorire lo sviluppo sostenibile del territorio.**

Ambito tematico prioritario e ambito tematico secondario correlato, articolati per Obiettivi individuati dalla SSLTP

Ambito tematico prioritario è quello relativo a: **Servizi, beni, spazi collettivi e inclusivi.**

Obiettivi prioritari correlati:

1) **Migliorare le condizioni di vita della popolazione rurale**, attraverso l'erogazione dei seguenti servizi che consentano una maggiore vivibilità delle aree rurali urbane ed extra urbane. In particolare si punterà a:

   1.1 Il miglioramento dell'assistenza socio-sanitaria di particolari fasce di popolazione residente, come ad esempio: gli anziani.

   1.2 Il miglioramento dell'accessibilità alle strutture e ai servizi per persone con bisogni speciali, mediante l'abbattimento delle barriere architettoniche e l'installazione di strumenti per migliorarne la fruibilità.

   1.3 Il sostegno a investimenti finalizzati all'introduzione, al miglioramento o all'espansione di servizi di base a livello locale per la popolazione rurale, comprese le attività culturali.

   1.4 Il miglioramento delle condizioni di vita e di lavoro della popolazione e delle imprese residenti in località esterne ai centri abitati, attraverso la messa a disposizione di una rete di connettività efficiente e di servizi internet, a costo contenuto.

   1.5 Un supporto tecnico-progettuale agli Enti pubblici preposti alla manutenzione e alla realizzazione delle strade intercomunali, comunali e interpoderali, per poter attingere alle diverse fonti di finanziamento esistenti a livello regionale, nazionale ed europeo, difficilmente intercettabili in assenza di progettazione esecutiva, resa impossibile dalla carenza di personale.

   1.6 La messa in atto di interventi finalizzati al miglioramento della qualità della vita della popolazione residente in età scolare, sostenendo l'azione dei comuni nel servizio di mensa scolastica a km zero; l'attivazione delle mense e del tempo prolungato servirà anche come misura di politica attiva del lavoro per favorire l'inclusione lavorativa delle giovani madri.

Tutto ciò mediante:

- La creazione di terreno fertile per favorire il "senso di comunità" e la "restanza"

  Si sosterrà l'azione delle persone animate da innovativo senso dell'abitare o del riabitare i

luoghi delle radici e dei legami e, più in generale, quelli da rigenerare e di cui prendersi cura con ingegno e amore, affrontando la dimensione problematica dettata dallo spopolamento dei paesi e dalla marginalità delle zone interne. Si stimoleranno l'inventiva e la creatività, la resilienza a fronte delle difficoltà, il valore dei legami e del senso del "noi". Centrale, inoltre, sarà il "senso di comunità" caratterizzato da progettualità condivisa, da motivanti sentimenti di appartenenza, dalla forza delle relazioni come "capitale sociale" per la sopravvivenza e per un nuovo impegno civico. Si sosterrà quindi l'attività delle persone che intenderanno affermare una restanza come stile di vita, come la propria forma dell'abitare, come atto politico, come resistenza ai fenomeni di devastazione dei luoghi, come possibilità di rigenerarli.

- Il superamento del concetto dei paesi come "borghi-cartolina"
  Si asseconderà un'esigenza sentita da tanta umanità "restante": andare oltre la narrazione dominante dei "borghi-cartolina" focalizzata soltanto sui bei "contenitori" per la fruizione turistica. L'idea è quella di valorizzare invece i "paesi" che, secondo questa prospettiva, rimandano più in profondità ai contesti, alle comunità con la loro dimensione quotidiana dell'abitare; una dimensione fatta di legami, di relazioni, di conflitti, di difficoltà, di domanda di beni e servizi oltre il turismo e a prescindere dal turismo, più o meno occasionale, che da solo non può bastare per il rilancio dei luoghi, compresi quelli considerati "inadatti" secondo i canoni estetici di certo imperante marketing turistico.

- Il contrasto a tutti quei processi di marginalizzazione e folklorizzazione delle aree rurali, montane, interne e in generale, non urbane del territorio, che negli ultimi decenni hanno alimentato la retorica del "piccolo borgo". Nell'immaginario collettivo questi territori sono infatti rappresentati come luoghi lontani dalla vita reale, immobili rispetto allo sviluppo e al progresso delle aree urbanizzate. Tutto ciò non aiuta la restanza.

Ambito tematico secondario è quello relativo a: **Sistemi di offerta socioculturali e turistico-ricreativi locali**

Obiettivi prioritari correlati:

2) **Accrescere l'attrattività dei territori**, anche marginali, e favorire lo sviluppo sostenibile del territorio, attraverso la riqualificazione e/o valorizzazione del patrimonio agro-forestale e naturale, storicoculturale, ambientale e architettonico, puntando su un'offerta turistica rurale integrata, attraverso:

   2.1 La realizzazione di attività volte ad assecondare la vocazione turistica dei territori attraverso la valorizzazione di beni pubblici di cui il territorio è ricco, al fine di metterli a sistema ed arricchire sempre di più un'offerta turistica ampia e capace di assecondare i desiderata di target sempre più attenti. Trasformare i paesi in luoghi del *loisir*, del tempo lento in contrasto con quello veloce e fugace della città, dell'aria pulita, della stagione sciistica, degli agriturismi, delle lunghe passeggiate. Veri e propri luoghi del ben-essere, della fruizione di risorse e saperi locali durante tutto l'anno, puntando sulla destagionalizzazione dei flussi turistici, grazie ad una ampia ed articolata offerta.

Tutto ciò mediante azioni finalizzate a:

- Sviluppare sempre di più un turismo di tipo relazionale, offrendo agli ospiti vari tipi di esperienze che trovano il loro fondamento e le loro radici non tanto nel folklore, quanto nella più genuina tradizione agricola e artigianale, fatta di antichi mestieri che sono espressione della cultura plurisecolare della comunità che ha saputo utilizzare e valorizzare

le risorse locali.

- Incoraggiare una Cooperazione di comunità che possa promuovere e gestire l'offerta di un turismo rurale autentico e di qualità, fatto di itinerari enogastronomici, naturalistici, religiosi, archeologici e culturali. Tutto ciò non può prescindere dalla messa a sistema di un'offerta fatta di agriturismi, luoghi di sosta, sentieri, vie ciclopedonali, riqualificazione degli spazi, tutela del paesaggio, nuovi sistemi di mobilità, in un quadro di sostenibilità ambientale (gestione dei rifiuti, valorizzazione delle risorse naturali e del paesaggio; mobilità sostenibile ecc.).

ATTIVITÀ AMMINISTRATIVA E FINANZIARIA

Le azioni di sviluppo del territorio sono state sempre adeguatamente supportate dalle attività amministrative e finanziarie, senza le quali nessuna delle attività poste in essere dal CdA uscente avrebbe potuto produrre risultati.

In estrema sintesi, esse hanno riguardato:

- l'effettuazione di procedure di affidamento delle forniture di beni e i servizi necessari per lo svolgimento delle attività ordinarie del GAL e delle azioni specifiche (PAL P.O. a regia e PNRR in particolare) e gestione delle fasi di esecuzione;
- il supporto negli adempimenti amministrativi inerenti i bandi P.A.L. Comunità Rurali Resilienti pubblicati nel 2024;
- il supporto nelle attività di istruttoria delle domande di sostegno (verifica pmi), delle domande di pagamento, delle richieste di proroga presentate dai beneficiari dei Bandi del P.A.L.;
- l'adeguamento del Regolamento interno sia in relazione all'entrata in vigore del Correttivo del D.lgs 36/2023 che rispetto ad alcune esigenze operative e progettuali;
- gli aspetti amministrativi e finanziari relativi alla predisposizione della rimodulazione della S.S.L.T.P. e PdA "LE MADONIE: I LUOGHI DELL'ABITARE" a valere sull'Intervento SRG06 "LEADER - Attuazione delle Strategie di Sviluppo Locale" del CSR Sicilia 2023-2027;
- gli aspetti amministrativi e finanziari relativi alla rimodulazione ed attuazione dei Progetti Operativi a valere sulla sottomisura 19.2, presentati a seguito della pubblicazione degli specifici Avviso di chiamata a Progetto per "Azioni a regia Gal" sott. 19.2 PSR Sicilia 2014-2020 dell'Assessorato Regionale dell'Agricoltura, dello Sviluppo Rurale e delle Pesca Mediterranea (vedasi prospetto allegato sullo stato di attuazione dei P.O. al 31.12.2024);
- tutti gli adempimenti preliminari (predisposizione atti) e successivi (verbalizzazione e attuazione) legati alla celebrazione delle Assemblee soci e delle sedute di CdA;
- gli adempimenti amministrativi successivi alla elezione del nuovo Consiglio di Amministrazione oltre che del nuovo Presidente;
- tutti gli atti e le necessarie interlocuzioni con il Consulente Fiscale, il Consulente del Lavoro, il Revisore dei Conti per le attività di tipo giuslavoristico, amministrativo, finanziario, compresa la Redazione dei Bilanci del GAL;
- la tenuta dei rapporti con la compagine socio-partenariale (convocazione Assemblee, avvisi, inviti, modifiche della compagine sociale, etc);
- l'esame, la valutazione e la gestione dei contenziosi;

- la predisposizione della documentazione per la partecipazione al Bando Servizio Civile Universale (co.progettazione);
- la cura degli adempimenti sulla trasparenza;
- la gestione dei rapporti con la Fondazione ITS Madonie;
- la definizione di accordi partenariali e associativi (Università degli Studi di Palermo, Tavolo di filiera per il marchio di qualità alla pasta di grano duro, Asfo etc….);
- il monitoraggio e la gestione dei fabbisogni finanziari;

Castellana Sicula, 31/12/2024

Il Presidente
Mario Cicero

P.O. a regia sott. 19.2
Stato di attuazione al 31.12.24

Decreto	Descrizione P.O:	Importo ammesso	Scadenza	Stato di attuazione del progetto
D.R.S. n. 2131 del 17/05/2023	P.O. 1/2022 "Implementazione rete a banda larga nelle aree bianche"	€. 489.299,75	16/05/2025	Svolti gli adempimenti ed attività preliminari alle procedure di affidamento dei servizi. Aggiudicati: -Il servizio di progettazione e direzione dell'esecuzione all' Ing. Di Garbo Gioacchino; -Il servizio di implementazione rete a banda larga nelle aree bianche, all'impresa NEWMEDIAWEB SRL. -Stipulato contratto con l'operatore economico NewMediaweb srl (quindi compiute tutte le attività amministrative preliminare alla stipula del contratto) - Avviati adempimenti preliminari per affidamento servizio polizza fidejussoria.

D.R.S. n. 6006 del 12/08/2024	P.O. 1/2023 "Creazione servizi di supporto tecnico per lo sviluppo dei Comuni delle aree rurali e per la tutela e gestione dei siti natura 2000"	€ 343.818,6	30/04/2025	Analisi delle modifiche al Codice dei contratti per il successivo avvio delle procedure di selezione dei fornitori di beni e servizi da applicare al P.O. Svolte le procedure amministrative preliminari per attivazione progetto Svolta la rimodulazione del P.O. post decreto. Avviati adempimenti preliminari per affidamento servizio di noleggio attrezzature informatiche e acquisizione licenze sw e per la stipula della polizza fidejussoria. Avviata procedura di affidamento del servizio di selezione profili tecnici da contrattualizzare.
D.R.S. n. 4312 del 19/06/2024	P.O. 2/2023 "Servizi ecosistemici"	€ 200.000,00	30/04/2025	Analisi delle modifiche al Codice dei contratti per il successivo avvio delle procedure di selezione dei fornitori di beni e servizi da applicare al P.O.

				Svolte le procedure amministrative preliminari per attivazione progetto Svolte tutte le attività tecnico-amministrative necessarie per la predisposizione della rimodulazione e della documentazione in riscontro nota prot. prot. 42514 del 26.02.2024 e prot. 50941 del 06.03.2024 Attività di azione e sensibilizzazione del territorio finalizzata alla conoscenza del progetto ed alla ricognizione delle informazioni utili per la successiva fase di censimento Svolta la rimodulazione del P.O. post decreto. Avviso selezione gruppo di lavoro, ricezione domande, predisposizione rettifica al bando, faq etc. Attività di selezione e valutazione candidature – Commissioni Pubblicati, in data 02/12/2024, sul sito www.madoniegal.it

				gli elenchi dei candidati ammissibili e delle domande non ricevibili e non ammissibili per i profili di Coordinatore del Gruppo di lavoro e per i 6 agronomi junior. Conseguente avvio verifiche e contrattualizzazione Avviati gli adempimenti preliminari alle procedure di affidamento delle altre forniture e per la stipula della polizza fidejussoria.
D.R.S. n. 4407 del 21/06/2024	P.O. 3/2023 "AKIS –sviluppo e innovazione delle filiere e dei sistemi produttivi locali, forestali, artigianali e manifatturieri"	€ 60.000,00	30/04/2025	Analisi delle modifiche al Codice dei contratti per il successivo avvio delle procedure di selezione dei fornitori di beni e servizi da applicare al P.O. Svolte le procedure amministrative preliminari per attivazione progetto Svolte tutte le attività tecnico-amministrative necessarie per la predisposizione della rimodulazione e della documentazione in riscontro nota prot. prot. 42514 del

				26.02.2024 e prot. 50941 del 06.03.2024 Svolta la rimodulazione del P.O. post decreto. Avvio delle attività necessaria alla progettazione partecipata SSI Avviati gli adempimenti preliminari alle procedure di affidamento delle forniture/servizi (ivi incluse le Convenzioni con l'I.I.S.S. Salerno di Gangi) e per la stipula della polizza fidejussoria.
DRS n. 4456 del 24/06/2024	P.O. 04.2023 "Le vie del Gusto– valorizzazione turistica degli itinerari agroalimentari"	€ 330.000,00	30/04/2025	Analisi delle modifiche al Codice dei contratti per il successivo avvio delle procedure di selezione dei fornitori di beni e servizi da applicare al P.O. Svolte le procedure amministrative preliminari per attivazione progetto Svolte tutte le attività tecnico-amministrative necessarie per la predisposizione della rimodulazione e della

				documentazione in riscontro nota prot. prot. 42514 del 26.02.2024 e prot. 50941 del 06.03.2024 Svolta la rimodulazione del P.O. post decreto. Avviati gli adempimenti preliminari alle procedure di affidamento delle forniture/servizi (ivi incluse le Convenzioni con i Comuni di Castelbuono, Collesano e S. Mauro Castelverde) e per la stipula della polizza fidejussoria. Svolte attività di raccordo e confronto con le amministrazioni comunali e con gli operatori economici delle filiere.

D.R.S. n. 4317 del 19/06/2024	P.O. 5/2023 "Promozione del territorio attraverso la valorizzazione dei prodotti di qualità (partecipazione a fiere regionali, nazionali e internazionali) – Turismo sostenibile";	€ 123.110,69	30/04/2025	Analisi delle modifiche al Codice dei contratti per il successivo avvio delle procedure di selezione dei fornitori di beni e servizi da applicare al P.O. Svolte le procedure amministrative preliminari per attivazione progetto Svolte tutte le attività tecnico-amministrative necessarie per la predisposizione della rimodulazione e della documentazione in riscontro nota prot. prot. 42514 del 26.02.2024 e prot. 50941 del 06.03.2024 Svolta la rimodulazione del P.O. post decreto. Predisposizione, pubblicazione e gestione degli avvisi per la selezione degli operatori economici per la partecipazione alle Fiere. Effettuate le procedure per l'affidamento dei servizi (servizi

				fieristici, servizi agenzie viaggi, servizi di spedizione) inerenti la partecipazione alla seguenti manifestazioni fieristiche con conseguente partecipazione a: **Salone del Gusto** – **Terra Madre** – Torino - dal 26 al 30 settembre 2024 **Agri&Tour –** Arezzo - dal 25 al 27 ottobre 2024. **#EURegionsWeek 2024 - Regional Tasting** - AREA "Albert Borschette Conference Centre"- Bruxelles - 8 ottobre 2024. **GOLOSARIA 2024**, Fiera Milano (Rho) dal 2 al 4 novembre 2024. **Borsa del Turismo Extralberghiero**, Porto di Palermo - Terminal Crociere, dall'08 al 10 novembre 2024. *(Rimane da realizzare ultima Fiera nel 2025)* Avviati gli adempimenti preliminari alle procedure per la stipula della polizza fidejussoria.

D.R.S. n. 4318 del 19/06/2024	P.O. 6/2023 - "Promozione del turismo naturalistico, archeologico e religioso attraverso la messa a sistema degli itinerari-SLOW TRIP"	€ 70.000,00	30/04/2025	Analisi delle modifiche al Codice dei contratti per il successivo avvio delle procedure di selezione dei fornitori di beni e servizi da applicare al P.O. Svolte le procedure amministrative preliminari per attivazione progetto Svolte tutte le attività tecnico-amministrative necessarie per la predisposizione della rimodulazione e della documentazione in riscontro nota prot. prot. 42514 del 26.02.2024 e prot. 50941 del 06.03.2024 Svolta la rimodulazione del P.O. post decreto Avviate e in corso di realizzazione tutte le attività di concertazione con gli attori (istituzionali e non) coinvolti nell'attuazione del P.O. (Ente Parco delle Madonie, C.A.I., Consorzio del Distretto turistico Cefalù

				Madonie, U.N.P.L.I.). Predisposizione schemi di convenzione con Ente Parco e approfondimenti su articolazione incarichi a Pro-loco Approfondimenti su procedura affidamento attività di comunicazione (fase 5) Avviati gli adempimenti preliminari alle procedure di affidamento delle forniture/servizi e per la stipula della polizza fidejussoria.